京城日報
八月十七日(火) 夕刊
編輯兼發行人 見島吉治 印刷人 小ル三之介
京城府太平通一丁目 發行所 合資會社 京城日報社

寄贈 12.8.21 帝國圖書館

酢

上海の曉を破って 猛烈な砲撃を開始

砲聲殷々黄浦江を壓す

【上海十七日同盟至急報】我が〇〇隊は十七日拂曉猛烈な砲撃を開始し、殷々たる砲聲は黄浦江を壓してゐる、時に午前五時二十分

今曉來盛んに交戰

【上海十七日同盟至急報】十七日午前七時十分頃北停車場方面の敵砲兵陣地から虹口めがけて砲撃を開始、既に十數發の砲彈を文路、乍浦路、海寧路方面に打込み我が〇〇もこれに對して反撃を加へ、目下盛んに交戰中

我部隊敵機を撃墜

【上海十七日同盟】十七日午前十一時二十分敵飛行機六機編隊で西方より飛來 間髪を入れず我が地上部隊の射ち出す高射砲が命中、敵の一機は火焔をあげてスコット路義勇隊射撃場附近に墜落した、時に午前十一時二十分、他の五機は忽ち四散して遁走した

敵四機北方に遁走

【上海十七日同盟】十七日午前十一時十五分敵機四機が虹口上空に現れたが、我地上部隊の射撃及我が〇機の出動によりその儘北方に遁走した、折柄イギリス婦女子引揚げ最中であり、一時バンド附近は非常な緊張を呈した

敵砲兵陣地を空爆

【上海十七日同盟至急報】我〇〇機〇機は午前十一時五十分浦東方面に出動我方を砲撃しつゝある同地の敵砲兵陣地に對して爆彈投下を開始した、午後零時十分尚盛んに空爆中

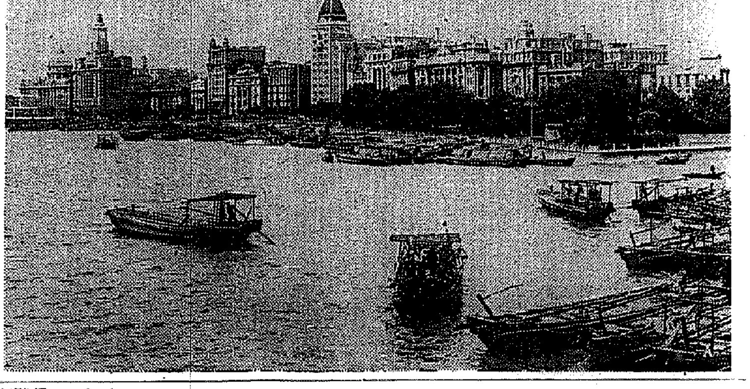

砲聲轟く上海黄浦灘路

双方の砲撃猛烈

【上海十七日同盟至急報】敵は午前五時頃北停車場附近陣地より虹口方面に對して砲撃を開始、同十時半頃砲聲最も旺んで、一時靶子路、海寧路方面に頻々と砲彈落下、わが方の反撃も午前十時頃より最も猛烈を極めてゐる

伏見總長宮殿下から お褒めの御言葉に預る 空軍將士の士氣大いに昂る

【上海十六日同盟】海軍武官室發表

一、陸戰隊戰線は變化なし、敵は概ね沈默を守り我方の士氣甚だ盛んなり

一、我が軍航空隊は昨日來數回に亘り嘉興飛行場を空襲し敵機約二十機を認め內十機を確實に爆破し、更に挑戰し來れる二機を撃墜したり、我方に損害なし

一、この日濃霧は附近一帶に立ちこめてゐたが我が航空隊〇機は虹橋、蘇州附近一帶を偵察し敵機十機を認めこれに大打撃を與へたり、他方閘北の陸戰隊正面の敵を爆撃し、又大場鎭の敵砲兵陣地を爆撃したり、折柄敵數機は我に向撃し來るを以て直ちに壯烈な空中戰を演じ確實に敵機を撃墜せり

一、〇〇隊は旗艦〇〇、工場附近碇泊中の艦船並に虹口全面の敵を警戒すると共に浦東方面の敵を制壓せり

一、昨日我が空軍の偉功に對し伏見軍令部總長宮殿下よりお褒めの御言葉に預り、空軍將士の士氣大いに昂まれり

☆ ☆ ☆

青島包圍の態勢

稅警團俄然保安隊に合す

【青島十七日同盟】かねて中央より派遣部隊として注目されてゐた青島稅警團は俄然その假面を脫し、青島武装保安隊と合し師團に編成膠濟東段警備司令に黄杰を、青島市長沈鴻烈を副司令に任じ青島包圍の態勢をとり、三ヶ師を以て攻撃姿勢を整へつゝあり、山東の空氣は今や危機切迫を思はせるものがある

支那大使英佛に諒解を求む

【ロンドン十六日同盟】ロンドン駐剳支那大使郭泰祺は十六日午後イギリス外務省を訪問、支那軍用機の上海共同租界爆撃に關するイギリス政府の抗議に對して、國民政府はこの不幸な事件を頗る遺憾とする旨傳達した

【パリ十六日同盟】パリ駐剳支那大使顧維鈞は十六日午後フランス外務省にレゲル外務次官を訪問、上海における支那空軍の爆撃に對してフランスの諒解を求めた

支那旅長戰死

【上海十六日同盟】支那側消息によれば第八十八師二百六十二旅長黄梅興は去る十四日江灣鎭附近の戰鬪において戰死した

戰況發表

【上海十七日同盟】海軍武官室午前九時發表

一、上海に襲來せる敵飛行部隊は昨夜來漢口方面へ退却中、これは飛行場が我軍に爆撃されたためである

一、今朝我が軍增援隊は到着しつゝあり

一、本朝來間歇的に射撃せられ敵彈は北停車場附近に殘存せる敵軍よりのものと見られる

敵機の損害百餘

粉碎した格納庫は廿

【東京電話】十四日開始された支那膺懲空中戰の結果、十六日までの三日間における敵飛行機の損失は最少限度に見積つても總計百機である、その內容は航空部隊爆撃の結果飛行機の機體まで確認報告されたものが六十七機、空中戰において射落されたもの約三十機あつて、その外爆撃のため敵に重大な損害を與へ再起不能となつたと見られるもの二十機あり、即ち格納庫中の飛行機あり、爆撃粉碎した格納庫は各地において約二十に及んでゐる、尚我軍の損害は海軍省公表の如く八機に過ぎないが、損害は悪天候を冒しての常識外とも云ふべき航空飛行の結果によるものであり、この點世界航空史上極めて特殊の事件として賞讃されてゐる

總領事館前で支那水雷爆破

【東京電話】昨夜岡本上海總領事から外務省に達した公電によれば支那側は總領事館前の水面に機雷水雷を敷設し爆破させたゝめ總領事館の窓硝子は全部破壊された、附近に碇泊中の軍艦〇〇を目標としたものゝやうであるが、何らの損害なし

句容飛行場の廿機を殲滅

【上海十七日同盟至急報】十六日午後敢行された我が海軍航空部隊の奥地飛行場爆撃に於て敵の句容(南京鎭江間)飛行場にフィアット新鋭機二十餘臺が待機中なるを發見、直ちに爆撃を行ひ殲滅的損害を與へた

小學校附近に敵彈落下

【上海十七日同盟】敵は今朝來更に浦東方面より虹口方面に砲撃を集中し來つたので、我方も之に應戰、浦東の敵に猛烈な反撃を加へ、午前十一時頃一時之を沈默せしめた、敵彈はダウッー路日本人中部小學校附近に落下、爆發し警備中の〇〇隊員若干名の輕傷者、更に邦人避難民二名負傷した

我空軍の精銳、再び 南京を爆撃

【上海十七日同盟至急報】我が海空軍の精銳は昨十六日午前長驅南京を空襲、果敢な爆撃を敢行の後午後無事根據地に歸還した

【赤外線】

永井遞相支那の抗日を評し「長期抗日など問題にならん、南京政府の強がりも肚は見え透いてゐる」といふので理由を聞くと

「僕が嘗て北平に遊んだ時、案內人にチップ嚴禁を犯して、銀貨一枚握ましたところ、生憎附近に上役の目が光つてゐると知るや素早く銀貨を仕舞ひ込み、聞えよがしに錢は要りませんよと連呼したものさ蔣介石の謂ふ長期抗日も正にこれと軌を同じくするもので些かの心配も要らんよ」(寫眞は永井遞相)

天地玄黄

米國上海在留民に引揚げ命令支那の爆彈が何時何處に落下するか解らぬから

×

佛軍が支那飛行機を狙射、行くべからざるところに行くから

×

讀賣從軍記者の戰死報告、聽く者たゞ感激、たゞ涙

×

皇軍は之を以て、一に銃後支援の賜物と感謝

×

國民は以て皇軍忠誠の赤心の露と感激

×

軍民一體、あゝこれ大君の御稜威の輝き

×

葉室選手二百米平泳に世界新記録。二六〇〇年への備へ幸先よし

人

◇伊勢ケ濱驍夫氏(大日本相撲協會取締役) 朝鮮巡業終了挨拶のため十七日本社來訪

◇富永文一氏(殖銀理事)新任挨拶のため十七日本社來訪

◇林財務局長 東上中の處十七日午後三時四十分京城驛着歸任

◇分島周次郎氏(同銀理事)同上

◇山口重政氏(殖銀理事)同上

◇熊谷保佐氏(元東拓京城支店長)東京引揚げ挨拶のため十七日本社來訪

◇平山良吉氏(東拓京城支店長)新任挨拶のため十七日本社來訪

◇勝原高氏(東拓朝鮮支社地理課長)同上

敵山東へ前進

【天津十六日同盟】張家口西南方地區にあつた第二十一師(師長李仙洲)及び大同附近に集結してゐた第九十四師(師長朱懷冰)部隊は山東方面に前進した模樣である

敵機を撃墜

【東京電話】海軍省では副官談の形式を以て十六日上海附近における我が海軍航空隊の戰況につき十七日午前十一時左の如く發表した

海軍省副官談

一、昨十六日午前嘉興及虹橋方面支那空軍根據地を爆撃し、これに多大の損害を與へたが〇〇海軍航空部隊はその〇〇機をもつてわが陸戰隊に協力して、同日午前午後數回に亘り江灣鎭、南翔、大場鎭方面の敵砲兵陣地に猛烈なる爆撃を加へ、又他の〇〇機は空中戰鬪において支那軍ダグラス機二、コルセヤ一、計三機を撃墜した、本攻撃中わが軍に損害なし

臨時議會召集は 九月三日と決定(會期は五日間)

定例閣議

【東京電話】臨時議會は九月三日召集、會期は五日間と決定した

【東京電話】目下の時局に對處し臨時議會を召集することになつた政府は、これに提出すべき重要法案について閣議の手續きを決定するため、十七日午前十時四十五分から首相官邸に閣議を開き近衛首相以下全閣僚出席、先づ米內、杉山陸海兩相より北支、上海方面の情勢に關して詳細なる報告あつて後近衛首相より

北支、中南支における事態が今日の如く急迫するに至つた結果臨時議會を召集し各般の事項に對して議會の協贊を求めることにしたい

旨述べ全閣僚異議なくこれを承認、種々協議の上豫算案、關係法案作成準備期間を考慮し、來る九月三日召集、會期は五日間とすることに決定、次いで政府において臨時議會に提案すべき重要法案に就き十五日大體成案を得、取纏めて兩院代表と懇談諒解を求めることとし更に懇談を重ね正午散會した

閣議決定事項

一、昭和十二年法律第六十二號朝鮮銀行法中改正案施行期日の件(九月一日)

一、朝鮮總督府地方官制中改正の件

一、朝鮮總督府部島の森林主事及び森林主事補の服制に關する件

米國いよいよ對支增兵か

【ワシントン十六日同盟】ルーズヴェルト大統領は日支紛爭重大化の形勢に鑑み十六日午後ホワイトハウスにハル國務長官始めウッドリング陸軍長官を招致し重要協議を遂げ更に陸軍參謀長クレーグ將軍、海軍作戰部長代理リチャードソン提督、國務省極東部長ホーンベック博士等の參集を求める等、終日鳩首協議を行つた、その結果政府は十七日重要聲明を發表することに決定したと云はれる、聲明內容は豫斷を許さないが本日ホワイトハウスの會議において支那駐屯軍增援問題が檢討されたといはれるから、對支增兵の聲明ではないかと見られる

居留外人保護聲明

【北平十六日同盟】我方は十六日各國大使館に對し、居留外國人の生命財產を責任を以て保護する旨聲明した

濟南最後の邦人青島に向ふ

【濟南十七日同盟】濟南最後の在留民百七十名は十七日午前五時總領事館において壯嚴なる國旗引降式に參列、君が代を齊唱した上淚を吞んで午前六時特別列車で濟南驛を發し青島に向つた、なほ同列車には途中白山、博山、淄川の百八十名、張店の三十六名が乘車する豫定、これで膠濟沿線には一人の邦人も在留せぬことになつた

大野總監新義州へ

大野政務總監は天谷學務局長を帶同、平北水害狀況視察並に慰問、多獅島、鴨綠江發電事業視察のため十七日午前九時京城飛行場發遞信局飛行士操縱の遞信機で新義州に向つた、十九日歸任の豫定

引揚支那人は滿洲國に入れぬ

三橋局長から報告

局長會議

本府定例局長會議は十七日午前九時四十分から本府第三會議室に於て南總督も列席、[illegible]、富田陸軍兩御用掛から、今次北支事變乃至上海事變に就いて說明報告があり

◇吉田鐵道局長 事變發生以來朝鮮人從業員の能力は寧ろ平常より良好になつてゐる、從業員全體の健康狀況は斯かる酷暑と劇務ならうちにあつても緊張してゐるものか例年より良好である

◇湯村農林局長 時局認識に關して各道の農事訓練所その他補習學校に對し積極的に時局を認識せしめる必要があるので、農林局と學務局兩局長の連名で通牒を發した、それは從來より行つてゐる卒業生の再教養教育の時期を繰上げ時局の認識をつぎ込み、これを踏へして一般に普及せしめねばならぬ、更に鐵道まで所在地より離れてゐても出來るだけ出て來て各種施設の應援をせしめる、今次平北の水害は人の死傷に比較して農產物の被害は比較的に尠かつた

◇山田遞信局長 事變後に於ける鮮內、對內地の海運狀況に就いて報告、更に日本一般の海運關係は不足を來してゐるが朝鮮は內地に比して樂で傭船料を騰貴はしてゐるやうであるが、海運自治聯盟の組織によつて統制されて事變當初と大差はない。

◇山澤警務官事務官 過般來內地に出張して折衝されてゐた各種官制は本日の閣議で決定される地方官々制を以て全部を終了するわけで、その件數は二十一件であつた

◇松澤外務部長 宮田事務官より報告後、朝鮮の報告その他に就いて報告、引揚げる支那人中引揚げる者の內取引き先に支拂ひもせず引揚げる者もある模樣で、一部の者から陳情もあるので支那總領事とも協議の上善處する

◇井坂文書課長より內地より避難されたる情報その他に就いてその主なるもの報告

◇三橋警務局長 滿洲國では今次事變に際し支那に引揚げる支那人は通過する者たりとも一歩も入れぬことになつてゐるので、支那人引揚者でわざわざ安東まで行つて滿洲國に入られないのも氣の毒であるので一般支那人に知らしめるやうにしたい尚國境方面には現在の處大體に於て大きな問題もなく警戒はつゞけてゐる

◇大竹內務局長 軍事後援聯盟の活動狀況報告に次で鮮內に於る軍事扶助法の適用を受ける者の來年三月末までの金額は七十萬餘圓を要する見込みである、平北の水害は農作物二百五十五萬圓、土木關係百二十萬圓で應急救濟費として九萬數千圓を支出することになつてゐる、社會課では急救災民六萬三千人分を送附した、平北道では道內だけで義捐金を募集してゐるが大野政務總監の歸任まで待つて決定したいと思ふが在宅者の分は社會事業協會で取次ぐことにしてゐる

◇穗積殖產局長 來る廿三日、廿四の兩日中央鑛業科調會議が開催されることになつてゐる、委員は全部滿はないやうであるが朝鮮からは有賀殖銀頭取と自分が出席するつもりである

と夫々報告があつて同十一時四十分散會した

日支全面激突の
北支事變に關する問題は全部此の一冊に集められた
內容の一部
蔣介石に與ふるの書 荒木貞夫 ◆ 支那膺懲論 ◆ 英米はどう出るか ◆ ソ聯はどう動くか ◆ 中央軍の戰鬪力 ◆ 暴戾二十九軍の將領 ◆ 危機に立つ日支貿易 ◆ 敵は支那か英國か ◆ 支那を喰ふ歐米諸國の利權 ◆ 蔣介石の機密室 ◆ 國民政府の資金網 ◆ 北支事變座談會 ◆ 北支事變の經過
文藝春秋 北支事變 臨時增刊 特價四十錢
文藝春秋社 東京市麹町區內幸町 振替東京一七六〇二番
現地通信 戰亂の天津より 文藝春秋 下島特派員
賣切れ迫る!

勇士の俸給を三ケ月で打切り
米國石油會社の申渡し
邦人社員、繼續支給を交渉

京城義州通一ノ一七八スタンダード・ヴアキユーム石油會社京城支店、同仁川出張所勤務の社員中六名北支の戰線に出征してゐるが同會社はアメリカ人の經營で、會社は出征社員に三ケ月分の俸給を支給、その後は家族の世話はしないことに決定した、これを知つた内地人社員は『アメリカ人經營の會社ではあるが出征社員は日本人であるから家族に不安を與へず後顧の憂ひを絶つため出征中全額支給せよ』と支店支配人ラドラム氏に迫り同氏は横濱本店にこの要求を傳へたが内地人社員は『萬一吾々の希望が容れられぬ場合は軍當局に事情を訴へる』と強硬意見を持しその結果は注目されてゐる、また幹部社員寺本晴吉氏はラドラム支配人に『會社として國防獻金をするやう』希望したが『會社にその前例がない』からとの理由で結局全社員がサラリーを醵出、社員一同として獻金することになり外國資本の傘下に働く日本人の燃ゆる愛國心を披瀝し軍部をいたく感動させてゐる

高射機關銃 忠南成歡國防義會からは高射機關銃一台を十六日朝鮮軍に獻納

西大門署扱 京城竹添町二ノ九杉山久氏は二千圓、同氏經營の杉山製作所從業員一同は二百圓、各府町獨立門聖派所[illegible]は廿圓を十七日西大門署を經て獻金した

本間紫山塾頭 病氣で出所

【東京電話】五・一五事件の從犯として禁錮四年の刑に處せられた茨城縣土浦町紫山塾頭本間憲一郎氏(四二)は一昨年五月十一日豊多摩刑務所に下獄服役中であつたが持病の脊髓カリエスが惡化したのと規定の刑期三分の一以上を經過したので十六日午後四時假出所を許され令姉文世さん、親友太田耕造辯護士の出迎へを受け出所、東京市内某病院に入院した

火藥製造所爆發
廿二名重輕傷
京都府下宇治の慘

【東京電話】十七日午前十時三十分陸軍省發表＝昨十六日午後十一時十分過ぎ京都府下宇治火藥製造所において夜間作業實施中の所火藥に引火爆發し近傍にあり作業場倉庫八九棟及び民家三戸に延燒せるも午前二時三十分頃鎭火せり、幸にして損害輕少なり、尚右爆發の震動のため附近家屋の屋根及び窓ガラスなどを若干破損せしめたり、第十六師團よりは直ちに一部の兵力及び救護班を派遣し警戒並に救護に任ぜしめつゝあり、判明せる重傷者六名、輕傷者十六名、計二十二名、原因は調査中なるも作業中の事故に基因するものゝ如し

李王殿下から御慰問品下賜
御紋章入卷煙草

李王殿下におかせられては北支の野に日夜炎熱を克服し暴戻支那軍の膺懲に奮闘する將兵の勞苦を思召され慰問品御下賜の有難き御沙汰あり、木少佐は十七日午前九時半李王職に出頭、篠田李王職長官より目録を傳達した、御下賜品は朝鮮煙草局製の御紋章入の卷煙草で十八日午後三時五十分京城驛發の『のぞみ』で松下同少佐が奉持携行、第一線將兵にこの光榮を頒つこととなつた

愛國譜

老夫婦から 京城西四軒町五三伊藤松次郎さん老夫婦は十六日軍愛國部を訪れ北支に活躍する皇軍勇士にと神門水と國防獻金十圓を差出した

朝鮮貴族會 朝鮮貴族會では十六日朝鮮軍司令部を代表者二名が訪れ朝鮮軍の慰恤費百圓と皇軍慰問金百圓を獻金した

情熱の勇士
戰友の家族慰問に
戰線から心の贈物

牛島を馳せて、光榮の戰線を北支に銃てる悲壯な決意を固めて『どうか不要な金です、出征軍人家族の慰問金に……』と戰地から金五圓を贈つて來た情熱の勇士がある……十七日朝本町署に投げ込まれた軍事郵便を西崎巡査部長が不審に思ひながら開封すると『銃後の感激的後援に送られて勇躍出征した自分、未だ十分の活躍も出來ず腕甲斐なさに泣いてゐます、生きては再び歸らぬ覺悟をきめてゐる自分です、一兵士の身であるため僅かの金ですみませんがお困まりになつてゐる出征軍人家族にあげて下さい』と烈々、火を吐くやうな決意を綴り金五圓を同封してあつた、この勇士は調査の結果京城[illegible]會社從業員應召軍務、○○隊の山崎登氏(二〇)であることが判明した

時局認識講習會
熱心な中堅人物百餘名

京畿道社會課主催の時局認識講習會は既報の通り十六日午後一時から京畿大講堂で各郡青年團副團長、青年道場長、府郡社會主事等百餘名出席、知事、三部長も列席して吉田軍司令官、熊谷少佐、池田京日主筆、博文寺上野住職諸氏の講演あつて多大の感銘を與へたが、引續き十七日も開會、時局について龍山京中校長、青年團の進むべき道について日野社會主事の講演があつて後北支事變のニユース映畫に正しき認識を吹きこまれて散會した

イブセンペン

事變映畫と總督

北支事變勃發して一ケ月その間北支にあつて皇軍と活動を共にした本社藤井從軍記者は未だ生々しい現地の戰況、皇軍活躍の有樣を齎して中間報告のため飛行機で歸城早々、十六日本府に南總督、大野政務總監を訪れ挨拶の後總督府第一食堂に於て報告講演を行つたが、この何等の飾りも形容も許されない唯皇軍奮鬪及新聞報國の一念に殉ずる從軍記者の悲壯な活躍にいたく感銘した總督は更に本社の北支上海事變ニユース映畫をも併せて觀覽したいとの所望により、十七日午前十一時半から同じく第一食堂で再び南總督以下各局課長及び全職員の爲に本社の北支事變ニユースを映寫し觀覽に供した、展開して行く壯絶な戰場の有樣を眼の當りにして全職員は固唾を呑み極めて熱心に、多大な感激を以て全卷を觀覽した（寫眞は事變ニユースを見る南總督以下全職員）

旭町二に出現する本格的の演劇殿堂
『京城演舞場』の新築許可さる
二千人を收容し得る近代式

京城に本格的の演劇殿堂を出現させる意氣込みで本年春頃から着々計畫中であつた『京城演舞場』の設立願は十七日許可された、これは本府高官連が發起人となつて組織されるもので資本金五十萬圓、京城興業株式會社が龍山劇場を廢止、ノ七八、本府旭町の空地に移轉新築する形式で許可されたものであるが、本券番の妓生が年に一度晴れの出演『京城春の踊り』の時の舞臺とする外、漸く名優の來演を見るやうになつた京城に唯一の本格的劇場として舞臺設備完備の劇場を提供することになるのだ、目下大林組で設計その他準備を進めてゐるが、大體二千人を收容する鐵筋コンクリートの近代式劇場とし、花道、廻り舞臺を初め諸設備を完備する筈である

若妻服毒 京城府外恩平面佛光里一二一九孔鎭燮妻連順(二〇)は十六日夜自宅で猫イラズを嚥下苦悶中を家人が發見、同里東西病院で加療中だが生命危篤、原因は夫婦喧嘩からしい

學生列車
十六日から 月末迄運轉

鐵道局では暑中休暇のため歸省中の京城所在の各學校學生、生徒約一萬人が再び休暇明けで歸校するものと見て列車制限の折柄これが生徒の歸路の便宜を圖り更に混雜を緩和するため十六日から月末まで左の列車を特發することになつた

◇京釜線 一〇八列車（午前零時卅分京城驛着）

◇京義線 一〇六列車（午前十時五十五分京城着）

一一〇列車（午前四時京城着）

なほ湖南、京元、咸鏡線は別に特發の指定はない

瓦斯タンク爆發
空中を飛行
附近の民家に墜ち屋根をめちやく

十六日午後四時二十分京城元町二ノ八三臨田鐵工所に於て鐵管のガス熔接作業中過つてカーバイトタンクに引火、タンクの一部（直徑一尺三寸、長さ二尺、重さ四貫目位）が轟然たる爆音と共に空中百米に舞ひ上り工事現場から約二十米位の民家木邨氏方屋上に落下、瓦數十枚を破壞した椿事があつたが幸ひ死傷者はなかつた

今夜八時

藤井本社特派員
北支戰鬪報告講演會
◇會場 永登浦演藝館
◇映畫 京日北支事變ニユース（八、九報）その他 全部八卷
主催 京城日報社

一組のお客を料理屋で監禁
詐欺事件潛在の模樣

時局柄國民は擧げて緊張、各自その本分に應じて努力せねばならぬ秋、これはまた、田舍から自動車を走らせて入城、瑞穗町朝鮮料理東明館で美しい妓生を相手に三百六十餘圓の遊興の揚句約十日間を同料理屋に監禁された二組が鐘路署に檢擧されたが裏面に大詐欺事件が潛在してゐる模樣＝京畿道振威郡古[illegible]面[illegible]某(二二)外四名は八日午後六時頃から東明館で三百六十七圓七十三錢の遊興をなした揚句、何故か同館の一室に監禁され、また開城府大和町[illegible]外一名は十六日午後八時ごろから七十四圓卅九錢の散財をなしたが、これまた奇怪にも同館の一室に監禁されてゐる事を鐘路署が探知、無錢飲食とすれば警察へ突出す筈でありお客を監禁するといふ奇怪極まる處置に不審を抱きそれとなく内查すると同料理屋の店員が共謀の上地方の富豪の息子を中心とする大詐欺事件が潛在してゐる模樣なので時局柄けしからん奴等とばかり十七日朝一味全部を檢擧、目下取調中である

太田胃散
實質本位
定評ある胃腸藥
本舗 東京 太田信義藥房

天氣豫報（18日）

京城地方 晴れたり曇つたり 昨日最高三十二度三、最低二十二度七、今日正午三十一度

薄晃一氏（西銀本店支配人）十四日内地より歸城のところ十六日午後零時十五分腎臓病のため漢江通り十一番地自宅で急逝、葬儀は十七日午後六時龍山本町京大念寺にて執行

南京虫退治から
卅八戸燒く
釜山勞働者街の火事

【釜山電話】十六日午後十一時半釜山水晶町五一李元萬方二階より出火、火の手は瞬く間に附近に延燒して出口鐵工所ほか全燒十四棟廿五戸、半燒十三戸に達し損害約一萬圓に上つたが、幸ひ死傷者はなかつた、附近は勞働者街で家屋が密集し大變な騷ぎを演じたが原因は火元李方に同居中の埋立人夫二名が南京虫退治のため撒布した石油に煙草の火が引火したものらしく二名は出火と同時に行方を晦ましたので嚴探中

陣中美談
（中）藤井特派員記

鐵山縣津山市小性町三九 砲兵伍長 植木定江

南苑の戰鬪で敵前三百米に進出した砲兵○隊の最先頭に到着した第二分隊は、直に○○隊長指揮の下に高粱の遮蔽下に於て脫路し、彈丸を裝塡し迅速なる『前へ車』を以て彈丸雨飛の中を陣地につくや否や猛射を開始した、分隊長はよく部下砲手を落着かせ、殊に砲手の操作を一々監督し正確なる射撃を實施した、敵彈は我砲兵陣地目がけて集中され、分隊長以下勇戰奮鬪し我砲彈は敵陣地に命中、土壁は漸次崩壞した、分隊長は砲手の負傷後自ら砲手となり射撃を繼續中、左側より敵の猛射を受け直に砲口を左へ旋回し射撃中、遂に敵彈は頭部に命中した、分隊長は今はこれまでと眼鏡を渡し砲車後の處置をさせんとしたが、力及ばず眼鏡を手に握りしめたまゝ砲彈の位置に壯烈な戰死を遂げた……

神戸市湊區夢野町二丁目六六 同上等兵 藤敏行

南苑の戰鬪は地形上近接戰鬪の止むなきに至り、歩砲一體の力攻に次ぐ力攻に戰鬪は遂に慘烈を極めた折柄敵の銃火は我砲兵に集中され○○隊の死傷は次々と出る始末、藤上等兵は○○隊通信手として連絡に當り○○隊と○○隊間三百米に進出するや敵の通信手と協力して通信網の確保を果し○○隊長の許へ向ひ、○○隊を援助する彈藥を砲側に運び砲手として○○隊長の指揮下に土壁を破壞中、腹部に敵彈が命中、軍醫が直ちに手當を加へたが砲側で萬歲を三唱して戰死した

日米對抗競技へ
福田通夫選手出場
走巾跳の代表として

來る廿八、九兩日明治神宮外苑競技場で開催される第二回日米對抗陸上競技大會に總督府の福田通夫選手が走巾跳の代表選手として出場することとなり十八日『のぞみ』で出發する、福田選手の本年度記錄は左の如し

福田選手走巾跳七米四九（日本第一位）キング選手（黑人）同七米八八（全米第一位、世界第一位）

◇大谷派本願寺京城別院の新裝客殿上棟式十七日午後四時半から

少女輪禍 十五日午前十時ごろ京城阿峴町職業學校前で同町五七〇金繁永氏長女貞玉さん(二)が錦町一五六李仁梓(二二)運轉の小型自動車にはね飛ばされ右腕を骨折、赤十字病院へ

歸らぬ坊や

京城府孔德町京城刑務所官舍四號廣瀨利治氏長男一章君(二)の坊や同志は十六日午前十時ごろ霜降學生服に運動靴で、釣竿を持つて家を出たきり夜に入つても歸らないので、家人が非常に心配して搜査方を龍山署に願ひ出た

酷熱の戰線へ
涼風使節
軍事後援聯盟から團扇や扇子を送る

朝鮮軍事後援聯盟では酷熱の戰線將兵慰問のため、銃後にあつて諸種の活動をつゞけて來たが、北支は目下百十度にも及ぶ酷暑なので、愈よ朝鮮の名物である朝鮮團扇、扇子を送ることゝし京城府内の分を全部かき集め更に特産地である全北に注文して三萬でも五萬でも出來る限りの數量を送るべく準備を進めてゐる

十八日より 日活
黄金座 電話②三七二二

裸の町
眞船豊氏名作の映畫化！
巨匠内田吐夢監督作品
日本映畫の描く『人生劇場』！日本の下町の姿をえぐつた『裸の町』は日本映畫の一番の問題作！
純文藝映畫の最高峰！小杉勇×島耕二×村田知榮子 主演

メトロ超特作ウオーレスビアリー主演
拾萬弗の玉手箱
名作『暖簾』でヒットしたチームが描く素晴らしい面白い喜劇
若しも拾萬弗の玉手箱を見付けたらあなたは一體どうなさいますか？氣の良いだけでも大喜劇御見すれば必ず抱腹絶倒する傑作喜劇

●ノーシンで頭痛はどこへ行つたやら●

陽画感光紙
『王星』ダイアド黒線 赤線 茶線 「暗紫色」
型錄呈
星名本舗 櫻井大二郎商店 東京・日本橋

他品の三倍もつ
龜の子束子
完備した近代的工場で選り抜きの原料を用ひ使ふお方の身になつて親切に作つた束子です
お求めの節は龜の印を御指定願ひます
東京 西尾商店

謝火災御見舞
昨夜火災の際は早速御馳付御見舞御盡力に預り難く奉深謝候一々拜趨御禮申上ぐ可き處混雜中御尊名御伺漏れ有之哉難計不取敢以紙上御厚禮申上候 敬具
京城府蓬萊町二丁目五三
株式會社 福島組京城出張所 菖蒲嘉市

謝近火御見舞
昨夜近火の際は早速御馳付御見舞を忝うし奉深謝候一々拜趨御禮可申上筈の處混雜中御尊名御伺漏れ有之哉難計不取敢以紙上御厚禮申上候 敬具
京城府蓬萊町三丁目
株式會社 朝日組本店

近火御見舞 京城府蓬萊町郵便所 所長 松原圖南
謝近火御見舞 京城府蓬萊町三丁目 平家運送店

入院隨意
今村病院 院長 醫學博士 今村豊八
京城若草町大通り

中耳炎
大木耳鼻樂
捨て置いては大變
發賣元 大木合名會社

産科 婦人科
二宮病院
醫學博士 二宮亮吉
入院隨意 京城府壽町 電本二一〇一番

朝鮮最初の
鑄物ホーロー工場完備
京城永登浦
極光工業株式會社
ホーロー看板注文にも應じます
電話永登浦五一番

船員志願者へ
日本郵船、大阪商船會社等の高級船員（甲板部・機關部・司厨部）の志願者へ「船員就職案内」の心得書を無代で進呈
神戸市海岸通一丁目 全日本ツバメ海務部人事

中西テント
京城驛前 中西テント

一等第一品
桃屋の桃の罐詰
生より美味しい 白桃、黄桃
各デパート及食料品店にあり
東京 桃屋商會

アヲハタ ママレード
風味爽やかな美味しいジャム
東京 中島商店

炎暑の砌萬一御家庭に氷御用の急病人御出來の際深夜其他の爲附近の氷屋にて間に合はぬ御方の爲當分の間左記の箇所で何時にても小賣する樣準備致して居りますから此段謹告致します
府内新堂町三二四東大門製氷工場
府内日之出町三弊社配給所
府内漢江通一五 龍山製氷工場
右 朝鮮製氷株式會社

深み行く銃後の熱援

晝食を抜いて獻金 その日暮しの勞働者の赤心 競ひ咲く美談數々

【咸興】時局の緊迫に伴ひ國民の赤誠は漸次勃發し中には日々糊口にも窮するやうな細民の涙ぐましい獻金もあり、或は節煙節酒、或は遊食を節して獻金するものも續出してゐるが、その主なもの二、三を拾つてみる

元山所在咸南勞働會所屬勞働者約千七百名は八月四日以來咸鏡線ダイヤ變更により驛取扱貨物激減し目下殆んど休業の狀態にあり由來日傭等で漸く糊口を凌いでゐる實狀であるがこの困窮は國家のため當然忍ぶべきだと協議し又は晝食を節約した金額百四圓十五錢を元山署を通じて國防獻金した

また元山府內水邊行商組合金泉外二名は協力して府內各戸から空瓶の供與を受けてこれを賣つた代金四十五圓十一錢を全部元山署を通じ獻金

高原郡上山面石橋里勞働和外四十名は北支事變勃發以來節煙をなし零細な金圓を貯蓄し十一圓を、同郡同面宋珊里普通學校四年生金德[illegible]は小遣錢を節約し一圓を獻金

三水郡三水面仲坪里車貫杰は例年自分の誕生日には親戚近隣者を招待し酒肴を提供し祝宴を張つてゐたが本年は時局柄これを廢し十圓を獻金

高原郡內天道教徒は去る七日から午前午後二回に亘つて皇軍の武運長久のために祈禱を行つてゐるが九日同教徒金道鉉外六十二名自發的獻金による五十三圓五十錢を高原署を經て獻金した

咸興驛前の擔軍夫[illegible]外十二名は各金十錢宛を取纏めて一圓二十錢

咸興府新興町の[illegible]さんは十三日五十錢を獻金したが十五日再び臨時出張所を訪れ『[illegible]で農業をしてゐる三人の子供は時局認識も乏しく獻金など思ひも寄らぬから子供の代理に……』と又も五十錢を獻金した

老の身にも愛國の熱血 八十三のお婆さん 三千圓感激の獻金

【釜山】過般盛大な發會式をあげた慶南統營至誠會では十日から活動を開始してゐるが統營邑金[illegible]さんは本年八十三歳の老齢ながら非常時局に感激しこの程三千圓を至誠會に獻金して關係者を感激させてゐる

滯納税金や水道料免除

【平壌】府當局では軍事後援會と協力して軍人家族救濟に大童であるが更に救護陣を強化し、これが完璧を期するため府內出身の出征軍人中救護を要する家庭に對して現在までの納税滯納金を免除すると同時に水道並に電氣使用料金[illegible]

章台峴教會 主義を捨て 愛國に轉向

【平壌】長老派章台峴教會の一派は頑迷で兎角問題視されがちであつたが今回の事變に際して過去の主義主張をさらりと捨て、愛國運動に一轉し目下同派に至誠報國の一念から國防獻金取りまとめに狂奔し既に八百六十圓を集めたので近くその手續きをとる豫定である

宣川で慰問袋募集

【宣川】愛國婦人會では七日から[illegible]

囚徒も感激 國防費獻金

【平壌】道民[illegible]の國防獻金は逐日增加し一千圓百圓札が數枚となく飛び込むので係員も張りきつてゐる、以下十五日の獻金の數々

平原郡漢川面の二部落では最近毎日一戸一錢を醵金することを申合せ第一回分として十八圓四十二錢を獻金

×

平壌刑務所の囚人たちは看守から時局をきいて感激し作業賞與金三十三圓七十錢を獻金、その愛國心に當局は感激してゐる

×

江西郡東津面[illegible]朝鮮無煙炭々鑛會社從業員一同は二百六十五圓八十錢、江西郡東津面岐陽里[illegible]氏は二百五十六圓西部合同電氣職員は百四十圓をそれぐ國防費として獻金

學校生徒の獻金取纏め

【淸州】北支事變勃發以來、忠北道內學校兒童、生徒の小さな胸にも愛國心が燃え盛り小遣錢や學資を節約して[illegible]獻金し慰問袋或は皇軍慰問金へと[illegible]の〻赤誠を披瀝してゐるが今般道學務當局では學校兒童、生徒にも銃後の國民としての責務の一端を果さす見地から中等學校生徒は一人十錢から二十錢宛、公立初等學校兒童は一人五錢から十錢宛、私立初等學校兒童は隨意にそれぐ醵出せしめ九月二十日まで道學務課で取纏めることゝなつた

齒科醫師會 無料診療

【元山】齒科醫師會では軍人家族の無料診療を申合せ、十五日元山憲兵分隊に無料診療券百枚を寄托した

クリスタル 一千箱 忠北から送る

【淸州】忠北道軍事後援聯盟では北支皇軍へ飲料水として忠北の名産淸州郡北一面梧井里産炭酸水製クリスタル一千箱（一箱二打入）を送る計畫を樹て目下道廳中で淸州を中心に各家庭にあるサイダー空瓶を狩り集めることゝなつた

小學生行商獻金

【鎭南浦】小學校生徒[illegible]、山浦兩君は石鹸の行商して得た利益金一圓四十三錢に「三十度の暑い所で皇國のため働いてゐる兵隊さんのことを思ふとじつとしてをられません、どうか軍用機製作費のうちに加へて下さい」といふ意味の手紙を添へて本社支局に寄託した

これは傳票獻金 平壌局郵便課員の熱誠で 一石二鳥の新案出

【平壌】これはまた奇拔で殊勝な思ひつきの傳票獻金運動……右は平壌郵便局郵便課で課長以下[illegible]をかしげて考案したもので[illegible]易い處に國防獻金箱を掛け、これに[illegible]傳票に記入して投げ入れる方法で[illegible]側へ注文の[illegible]電車に乗らずに來たら五錢を記入し、『みどり』を買ふ代りに『マコー』を買つたら四錢を記入し、お晝はうどんを食べたなつたが職場に於ける[illegible]にもなり、[illegible]二鳥の名案である

その後の獻金

大邱（憲兵隊扱）五圓四十[illegible]會▲五圓同婦人會▲十圓同上大里[illegible]
[illegible]

稀代の枕探し 盗んだ金で土地ブローカー 心臓の强い四十男

【釜山】十五日來釜山署では目下慶北迎日郡曲江面生れ吳龍錫（四〇）を留置取調べ中であるが、同人は稀代の枕探しで、判明しただけでも本年六月下旬府內瀛州町第一旅館で昌寧郡南旨面[illegible]の枕から現金百卅餘圓入りの財布を、同郡[illegible]から三十圓を窃取し、その他昭和九年以來殆と職業的の枕探しとなつて各地を徘徊したもので盗み取つた金では郷里で田畑を購入し土地ブローカーを看板としてゐた心臓の强い男で餘罪多い見込み

曾我軍曹名譽の戰傷

【光州】北支第一線に奮戰した騎兵軍曹曾我信二郎氏（二三）は十四日午後光州府廳に負傷した旨の公電があつた、同氏は光州府本町一丁目曾我喜平氏の三男で曾て光州中學四年の時志願兵として[illegible]なり同氏が騎兵軍曹になるまで軍馬を繞る幾多美談の持主として[illegible]の的であつたが十六日[illegible]記者に南鮮合同電氣光州出張所に勤務中の實兄[illegible]氏は左の如く語る

一昨日府廳からの公電によつて家族は始めて知りましたが信二郎は恐らくまだ死んではゐない筈です――それは私と別れる時誓い約束がありました、國に捧げる奉公の念は何れも同じもので私が光州消防署に自ら志願して入る時信二郎に向ひ私が俺も消防署に入つて國のため働くのだ、お前は軍人だから兄の分までお國のため二人分を盡してくれと言つた時信二郎は最近まで吃度兄さんが言はれたやうに二人分も三人分もお國のため働く積りだといふ便りがあつて本當に私は心から喜んでゐました早く今度の負傷が全快して再び起つてくれたらよいと思ひますが――意氣地のない野郎め、ッ生じか負傷よりも一層のことお國のため名譽の戰死を遂げたといつたらどんなに喜ぶかわかりません……と唇を嚙んで[illegible]してゐた（寫眞は曾我騎兵軍曹）

質の悪い僞軍人 時局を利用して 釜山の料理屋荒し

【釜山】昨今府內の料理屋、カフエーなどで時局を利用する悪質の僞軍人が出沒し無錢飲食をしては逃げ出すので目下不德漢取締りのためその筋では軍の威信上嚴重摘發することになつた

病室で賭博

【海州】海州邑北本町無職尹萬奎（三〇）外五名は十二日午後九時より同十一時半頃までに海州道立醫院病室で[illegible]を開張、五點に對し五錢乃至十錢宛をかけて賭博中を海州署員に踏込まれて擧げられ、何れも科料處分に處せられた

石川上等兵葬儀

【平壌】鐵道警備中戰病死した石川上等兵[illegible]

軍分遣隊の[illegible]は十六日午前[illegible]から平壌驛車寄せで軍官民多數參列して[illegible]に執行された（寫眞はその葬儀）

腐つた辨當 調査打切り 御用差止め

【平壌】既報、マル水食堂の軍隊に配給した[illegible]辨當は、前夜時間がさし迫まつてから注文があつたため夏場の氷のよく試されてない中に[illegible]入れたのを詰め直ねたのが醱酵したものではないかとみられてゐる、更に[illegible]は[illegible]で腐敗してゐるのを乘客が發見し新安州で[illegible]驛に送り返したものである[illegible]
[illegible]腹がすいてきたので[illegible]と説明してみたが、既に警察方面には[illegible]てみなかつたと報告したため警察としては調査を打ち切ることとなつた、なほ同社には御用を差止めないことになつたと

目潰し殺人强盗ご用 "前科五犯のしたゝか者趙東淳" 天安驛で運の盡

【大田】十四日午後六時頃天安署金成德巡査が驛取締勤務中驛前で朝鮮人男を發見したので本署に連行取調べると言を左右にするので嚴重追及におよぶと公州生れ前科五犯趙東淳（三）と判明、同人は昨年二月淸州刑務所を出所以來各地を轉々として次の如き犯行をなし指名手配中の强盗であつた

十一年四月二十日夜瑞山郡泰安面南門里[illegible]方に押し入り現金八百餘圓を强奪したのを手はじめに公州で[illegible]の宅に忍入り正服、劍を盗みて着用し十月二十五日公州府[illegible]商店に押入り家人を脅迫して現金、貯金通帳約八百圓を强奪して悠々と逃げ、更に十一月二十三日同家に忍び入つたが發がれて失敗、十一月二十三日は中村精米所に押入り[illegible]んに重傷を負はしめて逃走、又く一月二十二日（以上何れも[illegible]）[illegible]中、警察官に狙跡され窮鼠となるや[illegible]を投げつけて逃走した稀代の强盗殺人未遂の男である

なほ島山警察署長は金成德巡査の敏捷なる行爲に對し團員として金一封を贈つて激賞した

キ印の人騒がせ

【裡里】裡里警察署のまん前文化商會印刷所山内氏方で去る十四日午前二時半頃裏庭井戸で行水の水音に眼をさました家人が不審に思つて湯殿を覗けばこれは又妙齡の婦人が素裸で行水してゐるので山内夫人の弟岸一君吃驚仰天、落ついた後大喝して署に屆出でこの婦人を引渡したがそれでもすまし込んで腹がすいてゐるとて御飯をねだり家人を呆然たらしめた右は市外南中町邊に住んでゐるキ印で警察でも手古摺つてゐるもので事務室の窓を開いて入り込んだと判つた

肉屋を毆殺 借金請求を怨んで兇行

【平壌】蒲座の中で肉代の貸を請求し恥をかゝせたと肉屋を毆り殺した無茶な男……大同郡[illegible]里肉屋金國元（三〇）は十月午後五時頃隣家の李丙河（三〇）方で知人數名と共に飲酒中李に肉代の貸を請求したところ蒲座の中でよくも恥をかゝせたと金をつかみ上げると路石に叩きつけて即死せしめ逃走中、十五日夜自宅に舞び戻り潜伏中を大同署員に逮捕された

幼女を川に投げ込む

【海州】谷山郡桃花面安岩里申致國の四男光百（三）は生れつき[illegible]で二日午後三時頃同里[illegible]の前の五里許の川に投げ込んで溺死せしめた

汽車通學は困難 初等校は暑休延期 中等生は寄宿舍へ

【元山】臨時ダイヤ實施に伴ひ、各學校の第二學期授業開始を控へて京元、咸鏡線に東海北部各沿線からの汽車通學に適當な列車がなく、咸南、江原兩道當局では各校とも臨時列車の運轉を要望するとともに中等學校の汽車通學生は九月一日から全部寄宿舍その他に收容を[illegible]めたが、初等學校の一部は暑中休暇を延期して目下のところ實施見込み[illegible]

線路枕

【平壌】[illegible]通學生中文も府內西城里一四ノ一五朴方姜熙鶴（一二）が十五日夜普通門附近の線路内に立入り鐵路枕にゴロ寢してゐるのを發見、警戒員が叱責立退きを命じたところ反抗的態勢を示したゝめ早速拘束して嚴重說諭を加へた

仁川（北支皇軍慰問金）[illegible]
南原 九圓三十錢南原少學校[illegible]
蔚山（警察署扱）[illegible]
開城 八十圓四十五錢（皇軍[illegible]）
汶山 十[illegible]
群山 二十[illegible]
新安州 五百圓新安州驛[illegible]
陰城 十[illegible]
大田（憲兵分隊扱）[illegible]

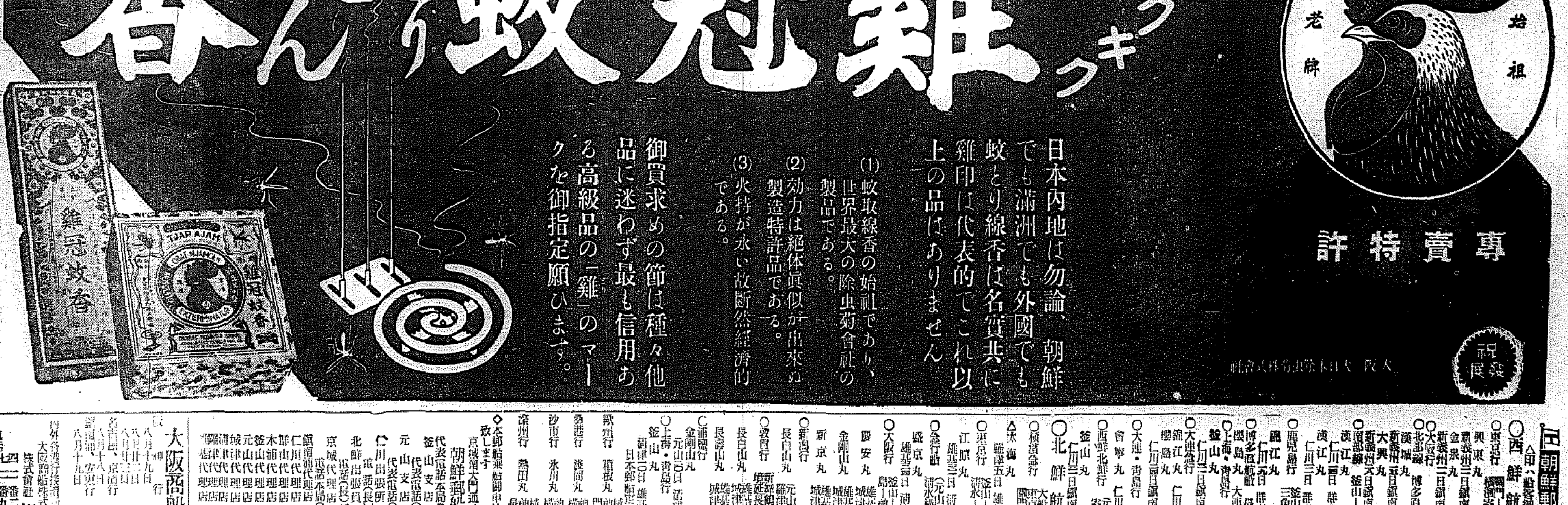

朝鮮郵船出帆

○西鮮航路 [illegible]
○北鮮航路 [illegible]

大阪商船出帆

[illegible]

歯痛(はいた)なら

昔(むかし)も今(いま)も

クスリはきゝめが一番(いちばん)です！

歯痛(はいた)に直(す)ぐ効(き)く今治水(こんぢすい)は、絶大(ぜつだい)な信用(しんよう)と好評(こうひやう)あり

夜中(よなか)の突發(とつぱつ)にもスグキク家庭必備藥(かていひつびやく)

大阪 東京 丹平商會

主効　むし歯の痛み、神經性の痛み、齒齦より來る齒痛、齒の根の痛み、其他齒痛

定價（ピンセット消毒綿付）二十錢　三十錢　五十錢　全國藥店にあり

今治水

ひふ病にアスター

痒(かゆ)い！醜(みにく)い！皮膚病にはアスターを！

アレコレ迷(まよ)はずアスター

しみず、痛まず、かゆみを止め

子供のしき、婦人の肌にも安全

三十五錢、五十錢、一圓

主効　水虫　たむし　いんきん　とびひ　しらくも　はたけ　あせも

昭和の常識

列國の自動車數は米國の二千六百十七萬台が第一位、我國は約十一萬台で第廿位である

洗濯物は乾いて居るのにいつまでも外氣にあてゝ置くと白い物は黄味を帶びる

旗幟、風呂敷など綿布類に字を書くには、石鹸をざつと擦りつけて書くとよい

猛暑(もうしよ)續(つゞ)く 食中(しよくあた)り

頭痛や、眩暈に苦惱する人がめつきり殖へました、その方々に申上げます。仁丹數粒宛を毎日おのみになれば忽ち頭痛を解消し、明快なる頭腦は眩暈など到底近づけしめぬ藥効を有してゐます

下痢(げり) 腹痛(ふくつう) 夏やせ

惡疫、傳染病など流行するこれからは一層仁丹の御常用が何より肝要です。仁丹の強大なる殺菌力は口中から消化器全般に及ぼして余すなく毒消しとしての完全なる効果を容易に擧げることが出來ます

暑さによる食慾不振の結果、榮養の不足を來し、夏痩せの症狀にある方も實に多い。仁丹に含むビタミンB、動植物兩ホルモン、サフラン、朝鮮人蔘の各種強力榮養素は仁丹主劑による消化の促進と相俟つて、裕々夏を征しかへつて夏肥る眞の健康を恢復することが出來ます

に手離(てばな)せぬ 仁丹

殊に……

夏の外出には護身藥として御携帶をお忘れなく

仁丹の種類

・銀粒

御試用分	（百五十粒）	十錢
富士容器附	（三百二十粒）	二十錢
滿洲容器附	（四百粒）	三十錢
家庭容器瓶入	（九百粒）	五十錢
御徳用分	（一千粒）	五十錢
日滿容器附	（七百粒）	五十錢
御徳用瓶入	（二千二百粒）	壹圓

・ローズ

小袋入	（百五十粒）	十錢

只今

ローズ仁丹十錢包（百五十粒入）に

美麗なる

琥珀容器

漏れなく添附

森下仁丹株式會社

本舖・森下仁丹株式會社

國定忠次

（8） 長谷川伸作・岩田專太郎畫

敵討（二）

五郎左衛門は、ゆふべの酒に祟られ、夜になつても、氣分が勝れずにゐる。

『藥を以つて藥を制すだ。酒を持つてこい』

と、『酒』を『藥』といひ代へ今し方から飲みはじめた。

父親がさつき、例によつて元締の赤幡伴左衛門の官宅へ行つた、それを待ちかねて、酒にありついたのである。

すこし、醉が廻つて來たので頭痛を忘れかけた代り、氣が荒くなつて女中などは呼ばれるたびに、びりびりしてゐる。

と、だれか來たらしいので。

『こらッ、來た奴はだれだ。だれでも構はん、來て酒の相手をしろ』

ふら／＼と起つた。左程に醉つてゐない、醉つた振りがしたいのである。

人は、戸棚に隱れたか、土藏へ逃げこんだか、姿が見えない。

五郎左衛門は玄關でも、自分の血で辷つた。刎起きて驅出した途が、土間を一足飛びに、雨戸を蹴つて外した。

思はず外へ出て、やつと刀を拔いた五郎左衛門は、勇氣を取戻し、

『狼藉者、これへ來い。首打者としてくれる』

その聲を頼りに、治三郎が、刀を振廻しながら打つて出た。

雨が降りつゞいてゐる。

二人は斬結んだ、治三郎の武藝といつては、村の流行で、以前、すこしばかり習つただけで、本格でない。五郎左衛門は正式に學び、手筋がいゝと云はれた、憎いことに、粗暴の虚があるといふ批評を父の官殿が度々いつてゐる。その粗暴が、今盛んに出た。酒の醉ばかりでもない。

二人は……が所々に淺傷を負つた。血は雨が洗ひつゝ、滲ませつゝしてゐる。やがて、鍔迫りあひとなり、双方、顔と顔とを睨み、汗になつて押合つてゐる。

と、どちらがとも知れず、折重なつて倒れた。足許に、農園用に掘つた大きな穴がある。穴はそこに雨水を湛へてゐる。

二人は、その穴の中で、組合つてゐる。暗くもあり、雨は降りそゝぐ、泥濘の音はする、どちらがどうなつたとも解らない。

やがて、穴から這ひ出したものがある、眼と齒だけ光つて、あとは泥まみれだ。治三郎である。

廊下へ、よろめきながら行き、溜置きの水を探し、がぶ／＼、音をたてゝ飲んだ。

雨はまだ降りつゞいてゐる。

代官所の構内に、幾つか住宅がある。小屋と呼んでゐる官宅で、そのうち、一番、手廣いのは、元締の赤幡伴左衛門の官宅だ。

赤幡の收入は、封祿、江戸で代官役所の登坂を屋敷にかけ、勘定奉行所へ出仕し、年に數回、現地へくるだけの代官とは、雲泥の差なのである、主に賄賂である、背任横領もあるらしい。

今夜も、その赤幡の官宅へ來てゐる。五郎左衛門の父は、何事もまだ知らない、が、次男で、出仕の、大瞬坊快典は知つた。

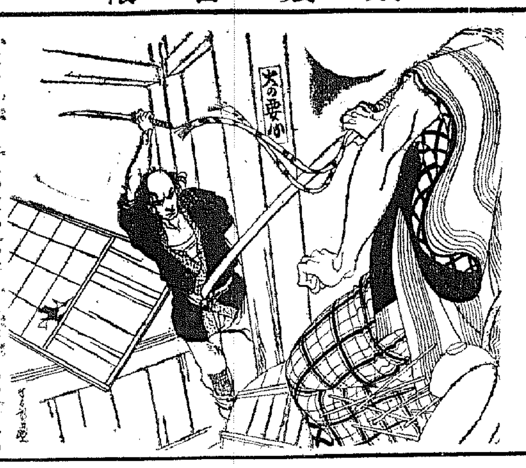

治三郎の夜討とは氣がつかず、油斷の好餌ら、玄關へ出やうとする。そこで治三郎が名乘りをあげたのを聞いた。

『何だ、清水村の百姓がどうしたッ』

叱りつけて置いて、我が部屋へ刀を取りに引返すうしろから、治三郎が廊下で追ひつき、

『うぬ！』

と、斬付けたが、遠い、刄が屆かない。

五郎左衛門は、ばた／＼、走つてわが部屋へ飛びこみ、刀架の刀に手をかける、治三郎は迫つて來て、跳び、斬付けた。雨に濡れてゐる治三郎は、動くたびに雫と泥をぱツと飛ばした。五郎左衛門は腎を斬られはしたが、刀を手にとつた、が、拔く隙がないので、次の間へ、襖を踏倒して出た。

治三郎が逃がさじと迫つた。

次の間でも五郎左衛門は、刀を拔く隙なく、治三郎に突ッかゝられ、逃げて廊下へ出た、と梯から庭に降はつた雨が、足の裏にまで廻り、廊下で辷り轉んだ。

『痛ッ。痛ッ』

と、治三郎が、腿を切らせ、斬付けたがその先に、五郎左衛門は飾起き、玄關へ驅けこんだ。

男一人、女二人、居合せた奉公

純結晶調味料 アサヒ 旭 アヂ 味

お料理に一匙 不味解消

品質價値本位

（有名百貨店、食料品店、酒店にあり）

新一内手發賣元 窒素肥料販賣株式會社 京城 平壤 釜山 群山 淸津

賣發ンピン入 50セ イヨヒ買

街にゐて山の冷氣が味へる 滋强飲料
暑氣たつぷり・夏負け防ぐ 滋强飲料
海山の馴れぬ水でも安心な 滋强飲料
夏の胃腸を護る乳酸含んだ 滋强飲料
のびた體に生氣を吹き込む 滋强飲料
一本が七本になる經濟的な 滋强飲料

カルピス

主成分 乳酸・カルシウム 蛋白・アミノ酸 ヴイタミン・諸種ノ糖類

池田の菓 信用第一 おみやげ第一 京城明治町 池田の甘栗

カゴメ ケチヤツプ

類似品に注意 水むしに ポンホリン

肛門科專門 野崎肛門科 入院隨意 京城岡崎町七 電竜九九三番

椎茸強壯劑 椎茸トニク

「頭痛てネー」など氣が利かぬ。ノーシンで治しもせずに……

眞夏の健康…眞夏の元氣はこの愛浴から！

家庭湯治藥 專賣特許 六一〇ハップ

生き／＼ご甦る浴後の爽かさ！一沫の淸涼味！

六一〇ハップの愛浴で……★血液を淨化し血のめぐりを良くす★病を根本的に排除し★眞夏も元氣で一家揃つて健康★眞から美容となる★

あせも・たゞれならたゞこの一浴で……

おでき たゞれ 皮膚病 婦人病 高血壓 リウマチス 神經痛 不眠症 動脈硬化 ぢ

〔價額〕小 中 大 特大

各藥店にあり 發賣元 六一〇ハップ本舗

パピリオのクリームが發賣されました。

これ迄のクリームの半分量で使つて下さい。のびるから。

A一般用（男小供も）B荒れ性用 Cファンデーション化粧下 各60錢 80錢・伊東化學研究所 デパート有名店ニ有・東京麻布本村町

L.15

武田發賣品

女性ホルモン

國際標準品に全く一致する結晶製劑

オバホルモン

本劑は女性特有の機能を發現せしむるほか卵巢機能を活潑ならしめ――月經不順、月經過多、月經寡少、月經痛、神經衰弱、憂鬱症、頭痛、逆上、耳鳴、心悸亢進、腰部・四肢冷感等を緩解し、新陳代謝をたかめ以て健康を保護増進せしむ

乳汁分泌催進にも賞用せらる

錠劑（百單位）（五百單位） 粉末 注射液

發賣元 株式會社 武田長兵衛商店 大阪市東區道修町
關東代理店 株式會社 小西新兵衛商店 東京市日本橋區本町
製造元 株式會社 帝國臟器製藥研究所 川崎市大宮町

87―1075（O）

浪花館
八月十八日より 新興大泉大作 婦人倶樂部連載 ねむ 合歡の並木 高野由美、植村謙二郎主演
新興京都超特作 無條約艦隊
四谷怪談 鈴木澄子、淺香新八郎主演
北支事變ニユース

朝日座
暑中御見舞 當分の間休演仕候

黃金座
十八日より六日間
北支事變ニユース 2,00 6,40
メトロ 拾萬弗玉手箱 2,10 6,50
日活 裸の町 11,30 3,40 8,20
（純文學の完全映畫化）
各席全部大人五十錢 學生三十錢 小學生二十錢

京龍館
十六日よよ一十八日まで三日間
娘に告ぐ 齋藤達雄・大塚君代主演
與太者と若夫婦 與太者トリヲ・坪内美子
踊る名君 林長二郎・北見禮子主演
◎正午より三回入替なし◎大衆階下十錢均一

ワカゲキ
十六日より三日間 晝夜三回 三十錢均一
1,ベンガルの槍騎兵 1,55 6,15
2,北支事變ニユース 東日提供・大 南國太平記豫告篇 11,40 3,50 8,10
3,進め龍騎兵 11,55 4,05 8,25
（一）パ社作品ゲーリイ・クーパー・フランチヨツト・トーン主演（三）ワーナー作品エロール・フリン主演
冷房完備

明治座 松竹キネマ
十四日より 時間表
朝日ニユース 11,30 3,10 7,00
惡魔の人形 11,40 3,20 7,10
京日ニユース 1,02 4,42 8,32
衣裳花嫁 1,18 4,58 8,48
次週 鈴森・愛に生きる者 夜の鍵上映

京城劇場
八月十八日より 毎夕六時半開演 內容充實せる 桂憲一郎一座
新狂言
1 旭日の門
2 振袖娘
3 海
4 孝子五郎正宗
5 股旅仁義
6 不動重五郎
藝題毎日替り 特等各等三十錢均一

喜樂館 日活
八月十四日一一十八日一五日間
朝日世界ニユース
朝日北支事變ニユース
蒼氓（そうはう）
修羅山彥
◎午前十一時三〇分より晝夜通し入替なし
◎午後は……午後八時三〇分より
大人三〇錢均一 學生二〇錢 階上 階下

中央館
十六日より十九日まで四日間公開 階下席十錢均一
街の暴れん坊 ハヤブサヒデト・大河百々代主演
天國爆撃隊 サンセベス・トーレシー氏主演
水戸黃門漫遊記 松山宗三郎・大乘寺八郎主演
毎日晝夜三回興行

團成社
八月十六日より三日間 十一時半、二時半、六時半
◇朝日世界ニユース
◇大毎東日ニユース
◇國際ニユース
◇讀賣發聲
◇北支事變特報
◇新興 快傑マネ 監督 吉田
◇RKO 映畫
◇心の行手

内地は七分、朝鮮は八分！
滿洲は一割が妥當
内鮮滿一律の配當水準は不可
適正配當率と官廳筋の意見

【東京電話】統制經濟の再强化に際して我が政府要路者が各事業會社の配當率はどの程度までを適正妥當なものと考へてゐるのか？財界關係筋にて再び研究されようとしてゐるが、これにつき一般の意見を綜合するに大體に於て内地七分、朝鮮八分、滿洲一割が妥當の線と見ることが出來るとされてゐる、即ち内地では特別配當を七分以上の配當に課したが朝鮮に於ける會社の配當については、たとへば拓務省等では東拓の配當決定に際して東拓の配當等も嚴を追ふてならば八分までは認めてもよいとの意見が强く、總督府方面でも八分程度は適當であると、かねて考へてゐる模樣といはれ、最後に對滿事務局その他滿洲關係の關係官廳では滿洲國内の事業には大體一割を以つて適當と認めて然るべしとの意見が有力だと傳へられる、かゝる理由から内地、朝鮮、滿洲の三地點に於ける配當水準を一律とすることは妥當を缺くものであり、各關係官廳に於て大體七分の意見があるとすれば大體七分、八分、一割と三段階に區分されたものが今後の標準となつて行くのではあるまいかと言はれてゐる

救國公債
五億元發行
財政難の國民政府

【上海十六日同盟】戰局擴大し事變長引くと共に支那側の軍費は膨大となり現在の財政を以てしては到底維持困難となつたので國民政府は近く國防献金獎勵の名により救國公債五億元を發行することになつた

支那四銀行
制限下に開業

【上海十七日同盟】支那政府系四銀行は十七日よりフランス租界に急設した假事務所において開業金融安定辦法の極端な制限下に極く少額のみを取扱つてゐる、なほ邦人銀行初め外國銀行は引續き休業中、但し避難費用その他の金融の特殊業務のみを取扱つてゐる

殖銀店長異動

殖銀では八月十八日附で左の如く支店長級の異動を行つた

大邱支店長 平原 保　產業金融課長を命ず
新義州支店長 林 譽　大邱支店長を命ず
淸津支店長 本山 文勇　新義州支店長を命ず
鎭南浦支店長 服部泰次郎　淸津支店長を命ず
江界支店長 龜井與太郎　鎭南浦支店長を命ず
雄基支店長 村田 俊介　江界支店長を命ず
麗水支店長代理 寺 光 熙　雄基支店長を命ず
淸州支店長 賴地義一郎　麗水支店長を命ず
檢査役 蓮井　開城支店長を命ず
江景支店長 布 甚作　滿洲支店長を命ず
原州支店長 内牧 務　檢査役を命ず
釜山支店長代理 寺田 數一　江景支店長を命ず
仁川支店長代理 瀧 信正　原州支店長を命ず
博川支店長 [illegible]　博川支店長を命ず
榮山浦支店長代理 北川他家雄　秘書課長代理を命ず
釜山支店長代理 登坂 英一　大邱支店長代理を命ず
釜山支店釜山鎭出張所 本店 鶴田 正夫　榮山浦支店長代理を命ず
咸興支店長代理 神谷富雄　釜山支店長代理を命ず
鐵原支店長代理 深川 眞信　仁川支店長代理を命ず
長箭支店長代理 大橋 一雄　咸興支店長代理を命ず
光州支店 林 修　鐵原支店長代理を命ず
開城支店長 三島 竹男　長箭支店長代理を命ず　依願解職

中小鑛山の共同施設補助
補助區域は査定中

總督府では產金獎勵のため第七十一議會で成立せる補助金四十一萬圓中產金令の施行によつて中小鑛山の共同施設補助を交付することとなつた、その内容は左の如し

一、探鑛設備補助半額
一、火藥倉庫建設補助半額
一、道路トラック補助各半額
一、技術員補助一名月額百五十圓とし五ケ年間補助

なほ右補助を仰ぐ候補區域は目下十數ヶ所に及び申請に基いて査定の都合であるが、右共同施設は產金組合において實施し組合區域内の金山に對しては强制加入の規程がある

朝石の機械油
斯界で注目さる
機械油十割課税で

今回の特別議會を通過した關稅定率法改正による石油の移入稅引上げにより、ガソリンは一ガロン五錢の增稅となり其の他重油、機械油、なども夫々增稅となるが就中高級機械油は十割内外の增稅値上げとなる見込みである、一方朝鮮石油では我國唯一の優秀機械たるN、N、L、パイプスチール製油機と元山工場に据え付けてゐるため高級油たるシリンダー油、モービルオイル等の潤滑油の製造を行つてゐるので、朝鮮石油の立場は非常に有利となり同社では右高級油の供給に頗る期待をかけてゐる

株式會社朝鮮取引所取引員 米豆取引所取引員
新田義民商店
米豆部 株券部
[太]

朝郵の上海航路
次航限り當分の間休止

上海事變の勃發により船舶の上海入港は危險に陷つたので朝郵の上海航路は次航便より當分の間休止するに決定、同航路に就航してゐた釜山丸、平安丸は青島及び芝罘に直航、德壽丸は在朝鮮支那人避難者の輸送に當る筈である、尙山東方面よりの積荷は事變以來激減してゐる

前九時四十分京畿道廳で開催し先づ本府の諸問題に關して申合せ後經濟上の非常對策に就き協議を行ひ更に同十時より道府會相と開催各種經濟統制問題その他について協議を重ねた後懇談に移るんだ

工事契約高
七千萬圓突破

京城土建協會調査による八月十五日現在の會員の工事契約高は土木五千二百四十七萬八千六百十一圓建築一千八百四十七萬九千二百十七圓合計七千九十五萬七千八百二十八圓にして前月十五日現在は六千九百九十六萬九千百十五圓であるから九十八萬圓内外の增加を示してゐる

非常經濟立法
三相協議を遂ぐ

【東京電話】賀屋藏相は十七日午[illegible]

保證限度擴張で
今後は益々活躍
第五十六回通常株主總會席上
加藤鮮銀總裁演述【一】

朝鮮に於ける經濟界は前期以來の狀態を繼續し當期に於ても各種資源の開發により鑛工業方面は著しき活氣を呈すると共に、内地企業家の進出愈旺盛となり延て產業貿易等は一段の盛況を示現し居れり、即ち昨年の農產物は米、棉共に前年に比し減收を來したるも米高と繭高とは前年當に農家經濟を潤すものありしのみならず、本年に於ける米と麥とは非常の豐作を豫想せらるゝと同時に、麥は昨年の實收高に比して約五割の增收見込にある狀態なり、鑛業界にありては投下資本の增大と設備の改良とに因り鑛產額は日と共に增加し、殊に金鑛は當局の產金獎勵の積極化と日銀の金買入價格の引上げとに刺戟せられ、蘊在鑛山の激增となり產金の增加を來し又石炭鑛等は需要の增加に伴ひ引續き其の採掘と販賣高の累增を見つゝあり、水產界は鰊、石首魚等の不漁に因り其の水揚總高は例年に比し若干の減少を示したるも、東海岸に於ける明太魚と鰯とはともに豐漁を傳へ加之魚油肥の市價强調に伴ひ水產製造業は異常なる活況を示し、之が事業擴張は近年曾て見ざる盛況裡に終始せり

◇事業界 斯くて事業界の狀況を一瞥するに當期中新設擴張に關する會社は四百六、此の資本一億六千五百萬圓にして之を前年同期に比すれば社數に於ては六十四、資本に於ては五千一百萬圓各增加を來しつゝある狀態にして、引續き各地に巨大資本を擁する鑛工業關係會社の簇出を見ると共に、内地當業者進出の重工業及輕工業に屬する工業は一ヶ年以上に及び前年同期に比し約倍加せられ、商鐵道新線の敷設、諸港灣の修築擴大並に各都市發展に伴ふ建築等の工事激增に因り一般事業界は特に活氣を呈するものありしと同時に、前年來の懸案たりし南鮮に於ける電氣會社の合同は遂に之を具現するに至れり

◇當期中の貿易 斯くて當期中の朝鮮貿易は輸出五千八百萬圓、輸入七千三百萬圓となり一方移出は二億八千五百萬圓、移入は三億七千萬圓に達し、之が通計に據れば輸移出三億四千萬圓、輸移入四億四千四百萬圓に上り、之を前年同期に比すれば輸移出に於ては二千八百萬圓の增加を見、輸移入に於ては七千九百萬圓の激增を告げ引續き上半季貿易としての最高記錄を示したり

◇金融界 次に金融界にありては概して殷賑の情勢を維持し、四月には郵便貯金の利下を見るに至りしも金融業者は物價勞銀高騰に伴ふ賃貸增の趨勢等に鑑み、不動產其の他に對する長期資金の放出を手控ふるに至りし爲、一部に於ては金融稍圓滑を缺くの傾なきにあらざりしも、大勢は相當緊忙裡に經過し當期末に於ける鮮内同業者の預金は三億四千二百萬圓、貸出は七億一千一百萬圓となり之を前年同期末に比すれば預金に於ては一千三百萬圓の增加を來し、貸出に於ては一億一千八百萬圓の激增を示現し居れり、此の間京城に於ける共濟、共立、興業の三無盡會社の合同により近く强力なる中央無盡會社の創立せらるゝと共に、株式會社東一銀行は擧て内部的改善の必要に迫られつゝありしが、遂に當行の支持斡旋に依り愈其の機構を刷新し以て業務の圓滑なる運營を期することとなれり

◇當行業務 斯くて朝鮮經濟の異常なる進展は移して以て當行業務に反映し、銀行券發行高の如きも本年一月一日より滿洲國内の發行は之を廢止せられたるに拘らず、現在の發行高は前年同期を凌ぐの實狀にあり、於是政府は當行の保證發行限度五千萬圓を一億圓に擴張するの必要を認められ、今回の特別議會に朝鮮銀行法中改正法律案を提出、今や其の公布を見るに至りたるは將來一層當行の活躍を促すものにして株主各位と共に同慶に堪へない

朝取取引員
白井商店
電話代表本局二二一〇

殖銀四重役の事務分擔決定

殖銀の富永、山口兩新理事就任に伴ふ副頭取並に理事の事務分擔を左の如く決定した

渡邊副頭取、檢査、調査、證券
野田理事、審査、商業、金融總務、
山口理事、產業金融、計算
富永理事、公共金融課

穀協幹事會

朝鮮穀物協會では二十一日京城俱樂部で理事會を開催問題となつてゐる鮮米運賃の現着拂及び賃開き問題に關し過般の内地側との折衝の任に當つた代表委員の經過報告を聽き種々對策協議の筈

新朝無拂込 近く實施か

新朝無系の西鮮中央鐵道會社は九月中に創立の運びであるが資本金は公稱千五百萬圓拂込三百萬圓とする豫定でこのうち三分の一は新朝無が引受け殘りは東拓、三菱、三井住友等に割當てることになつてゐる、同社はこのほか石炭增產計畫を有してゐるので新會社拂込資金及び增產設備資金として遠からず新株に對し一株につき十二圓五十錢程度の拂込徵收を行ふ模樣である

源 山本源作商店 期米 仁川海岸町

落穗

孔祥熙の外國借款運動も小國側に對しては多少成功したやうだが老大な戰費からみれば九牛の一毛▲國民政府では狼へて五億元の救國公債を發行するとか▲上海の戰火以上に政府の台所は火の車だ▲鮮商船の定期總會は案外うまく纏まりそう▲三回も會期を延長したからこれで纏らなければ纏まらない方がどうかしてゐる▲松本氏の朝鮮油脂社長は本府の油脂統制强化への表はれとして今後に期待をついて聽いてよからう▲吉村氏の朝火重役昇任も米倉の森氏と同巧異曲で順當な所▲殖銀の中樞機關たる產業金融課長には平原氏が振り當てたが氏は全州時代に鳴らした人▲殖銀人事は新味はないが先づ無難だ

株式
警戒氣分濃厚に一齊に呆ける
目先小往來相場か

前場 前日は戰勝相場らしきものを出して一寸明朗な氣分をみせたのであるが今朝は警戒氣分濃厚の折柄とて利喰急ぎもあつて一齊呆けの場面を呈したので當所も新東一三九圓八と七安新鐘一四三圓五と一圓六安大新七八圓二と二高朝新三一圓三と三高に寄附後雜株は一齊崩りを呈して來たが未だ新規の積極買現れず場は氣乘薄を呈し新鐘は四圓五と一圓方の戾しみせたがあとは四圓丁と不味新東は一四〇圓台に乘せて四、五十錢所に揉み合大新日產動新は一層見送りとあつて閑散商狀を呈し上海に於ける戰鬪の前報待ち北支が如何なる展開をみせるかを待つて出動すべしとの見方も有力に行はれつゝあり結局新東一四〇圓五と七高新鐘一四五圓 と一圓七高朝新三一圓 と二、安日產七一圓丁と前場引

後場 前場呆落にくりたるあと後場は新東一四〇圓四大新七八圓一と持合新鐘は一四三圓七と反落して寄附あと議會召集與稅驅念から軟調を呈してゐた

東が押目買一巡となつて來たので新東買の新鐘賣りとなつて來てゐるやうであるかゝる人氣が作用しての事であるが株界の全般的空氣は根本的に好轉に向ひつゝある事は否めないやうである上海に於ける戰鬪も南京在留邦人の引揚げによつて更らに擴大するであらうし北支中央軍との一戰も近く行はれるとすればそれまでは一高一低の小往來相場を繰返すの外ないであらう併し久しく新鐘に人氣を奪はれてみた新東が漸次舊の新東に立ち返り本來の面目を取り返すのではないかとみられるに至つた殊に

であるが警戒氣分濃厚の折柄とて利喰足が非常に早いそれに一面には臨時增稅が來年度から恒久化されはしないかとの懸念もあり更らに第二次の大きな增稅案が樹立されつゝあるなどと巷間種々の說を生んでゐるのでこんなものが相場を壓迫してゐる事實も見逃がせない併し投げ物も出盡した時ではあり永い間下げの一途に沈淪されてゐたのであるから一度は之が訂正相場をみせぬとおさまりがつきさうもないのである事業會社の業績は非常に向上してゐるのであつて日支事變の齎らす一時的悲觀を乘り切る丈けの準備と怪備は有してゐるのであるから利廻無視の惡觀まで行かなく共よい株式金融の疏通に關しても政府は充分考慮してゐるのであるが之が方法如何によつては却つて投機を煽る事になるのでこの點を愼重に考慮して徐々に疏通を圖らんとしてゐるやうであるから今に好轉して來ると思ふぶどうせ八月の事ではあるし事變が一段落つかないから當分雜株相場の持越であるから雜株も惡目買で生氣が立つて來ないと人氣の動きにもよい

國債 三分半に防戰買

【東京電話】事變の擴大につれて增發は當然とされてゐたが今後の追加豫算は大體公債によつて支辨すると傳へられて早くも買氣一巡の姿となり四分利債は五錢より十錢方引緩み佛貨は十錢安と反落したが三分半債は防戰買物があるので比較的手固い保合を示した

實物前場 日本ディーゼル 二〇圓二五 北鮮製紙 四八圓六

明治町覺書

▲南京の邦人も引揚げた後後まで頑張つた日高參事官も引揚げたのであるから支那あく迄背信行爲を敢めなければ今こそ膺懲の秋▲前場では事變が永引くとみて自重派が多い昨日戰勝相場らしきものを見せたがそのあとは[illegible]この間はからずも[illegible]先限[illegible]雜株の一流物はみな高利廻になつて來たから押目買で行くべきだらう▲雜株はないも少し落付いて來たら當はれるものとみてよい時に職勞に轉じた株式もある▲增稅で變態增資が流行しさうな情勢がある合法的に脫税であると云ふから或は警告位だすかも知れぬ▲變態增資を當て込んで思惑などしてみたら飛んだ思惑外れにならぬとも限らぬこの際株式の選擇は特に愼重を要する譯である▲地場株も安い所は買つてみたいとの人氣になつてゐるが何分金融が極度に詰つてゐるのであるからみな手が出ないと云つてゐるも少し緩和されたら反動的に買はれる事になるだらうと思ふ▲朝新も緊き物の感迫で伸び得ぬなしの態である仁川支店の當中新規買停止が相當崇つてゐるやうだ

京城府明治町二丁目 秋田株式現物店 電話本局② 5155 5156 5157 5159 5150 644 669
十七日午後一時 △印高▲安
[illegible]

新東に歸る

前日は皇軍空襲の大成功によつて戰勝相場をみせたのであるが事變は之から擴大して行くとみてみるので今朝は特に安かつたが別に惡材料が出た譯ではないので買方も深追ひは警戒してゐるやうである

雜株も底固し

雜株も今朝は一齊呆けの道附をみせたがあとはみな相當の戾りをみせて碓りに轉じてまた主力株は勿論であるが雜株もみな大底を入れてゐる相場であるから地合は好調にあり底固き推移をみせてゐる昨日一寸華々しい上げ方をみせたのは[illegible]

京城府明治町 源 山本源作商店 代表本局五一九一番
本日ノ動キ
[illegible]

期米
人氣の買慕ひに
先限奔落す
大底入れ近づく

前場 今朝取引地は小高く始めしも當所は買氣薄く當限來る申し圓三十五錢先九圓二十八錢と寄付き共鳴氣寄めの賣物小崩みに崩き商狀に連節二十一錢で二十錢は二十錢と崩れこの邊で地の手堅所に保合ふたが引際は遂に賣方の嫌氣投げを唯び十九錢から更に二十二錢と新安値に崩れた儘引け先間場合みに前場を終了した

後場 前場崩落引を承けて[illegible]八十九錢と軟勢を辿つた

先限仕手關係

先限に對する仕手關係を調べて見ると當市の大取組のそれ丶新規買建を停止されて居るので當來と大した變化はなく只小口筋の買畳ひが主で大手筋としては商内を見送つて居る者が尠なくないが中限の二百人氣が變つて居る際とて先限の三丁以上下鞘を眺めては中限を賣つて居る連中が再建式に先限を買ふて居る者が多い樣である從つて先限は人氣が幾分買ひ慕ひ氣味と同時に順氣は申分ない所から中限との鞘は益々擴大なす商狀であるから今後共中先の鞘は更に擴大するかも知れないと見る向が多い狀態である

加賀守の情報

目下北陸地方の作柄を調査中である東京加賀卯之吉氏から今朝[illegible]六萬石の移出餘力を有し新米は十月二十日渡しも三十圓見當で販賣せは新米が出盛つても三十圓以下に賣らないと鼻息がなかく荒いと云ふ事であつた

早稻豐作決定

問題の颱風は内地から半島を掠ふて居る爲顧慮に壁退されて上海方面に退却し順氣は依然申分がないと同時に北陸方面からは刈りに豐作を確し同方面で取れる早稻は早くも結實を絞り豐作は疑ひなき狀態である、又朝鮮に於いても作柄

賣餘地乏し

早い所は北國と同樣早稻刈取を過ぎて居る狀態であるから市場に於いて賣氣が著しく萎縮し相場は所謂じりくと安は免れない狀態である 本年の作柄が今後も大した天災なく内鮮共に豐作と假定して新米相場が那邊を適當とするかであるが農村に於ける販賣機構の改革に依りいくら豐作しても從來の如き出盛安のない米丈けは明かであるし諸物價に比し米は未だ割安にある際とて農家自體としても賣り急らざるを得ない狀態にある等から考慮すると既に二十九圓揃みに低落せる相場をこの上泪かけて賣る餘地があるかは疑問と見る向も尠なくないのみか目下賣り作を遊して先安見越しに賣込むと新穀が出來揃ふた時は却つて高くはないかと觀測する者もある

米界六感

先安を當中から切り放して考へると内鮮共に作柄は近年稀に見る出來榮であるから値下げ餘地がある相場と見るの外なきも何樣當中が正米採れと主力筋の買ひ振りに何樣變するか分らないので先安もこの邊は手加減しないと云ふ狀態である▲其所へ中先三百丁からの鞘開きはいくら新米が出盛るとは云へ先限が割安に叩き過ぎてゐる感があるので買氣側では贊成する向が多いらしい▲今朝東京加賀卯之吉氏から來た福井縣地方の作柄と正米情況によると作柄は草丈分蘖共申分なく中晩生の運命は今後の天候次第であるが今日迄上々に經過した丈前途の不安尠なしと云ふ事である▲而して同縣下の在米は二十九萬餘石で前年より多く新米迄の販米十八九萬石と端境の持越米五六萬石を除いても尚四五萬石の移出餘力は確實であると同時に十月に出る新米は每年二十萬石に達してゐるから今年はそれ以上出廻るかも知れないと云ふ事であつた▲尚其外新米の先約は點々であるが八月八日の出來値は嬢米四等が三十圓所で販賣されて息はなかく涙く新米が出盛つて來ても三十圓以下に賣らないと云ふとるらしい

は今の所一般に申分なき出來榮である所へ早稻は何所も豐が出揃ひ

京城府明治町一 大原現物店 代表電話本局五三二二
本日ノ動キ 午後二時調
[illegible]

京城府明治町二丁目 三和株式現物店 電話本局②代表6101 6102 6103 6104 6105 3922
十七日午後二時調
[illegible]

米 仁川海岸町 狐紋洲 (マ) 七商店 京城黃金町 株

株式 (十七日)

朝取短期

銘柄	寄付	大引	高値	安値
[illegible]	[illegible]	[illegible]	[illegible]	[illegible]

朝取際定と日步

[illegible]	[illegible]	[illegible]

大株短期

銘柄	寄付	大引	高値	安値
[illegible]	[illegible]	[illegible]	[illegible]	[illegible]

大株長期

銘柄	前寄	前引	後寄	後引
[illegible]	[illegible]	[illegible]	[illegible]	[illegible]

東京短期

銘柄	寄付	大引	高値	安値
[illegible]	[illegible]	[illegible]	[illegible]	[illegible]

東株長期

銘柄	前寄	引	後寄	引
[illegible]	[illegible]	[illegible]	[illegible]	[illegible]

東京短期喰合 / 東京現株 / 大株短期喰合

[illegible]	[illegible]	[illegible]

期米 (十七日)

朝取仁川 / 大阪期米 / 東京期米 / 大阪期米喰合

限月	當限	中限	先限
[illegible]	[illegible]	[illegible]	[illegible]

各地正米市況

	一等	二等	三等	四等
[illegible]	[illegible]	[illegible]	[illegible]	[illegible]

商品 (十七日)

大阪綿絲 / 大阪棉花 / 横濱生絲 / 大阪人絹 / 東京人絹 / 福井人絹 / 大阪砂糖

[illegible]	[illegible]	[illegible]	[illegible]

外電 (十七日)

[illegible]	[illegible]

金融

日銀帳尻 (十六日) / 鮮銀帳尻 (十六日) / 東京コール

[illegible]	[illegible]

夕立勘五郎 (89)
神田伯治演 藤井耕造畫

渡りに舟の駕籠屋

伊賀屋勘五郎と田安の藤兵衛の二人は甲州街道の津留川といふ所へ來ました。

勘『田安』
藤『エ、』
勘『大分足が痛んでゐる樣だな』
藤『何んか知らねえが處豆を踏出したと見えて足が痛くつて仕樣がねえ』
勘『大切にしねえよ』
藤『ウム小佛峠で足を挫(や)つちッた』
勘『甚い道だからなア……』
○『ヘエ駕籠、ヘエ駕籠…』
勘『オイ駕籠屋さん』
駕『ヘエ、お客樣濟みませんけれども、駕籠は一挺しかございませんが、足を見るやうでござえますが、お一人の御客樣は御連者のやうだが、お一人は大分御足を痛めてお在のやうで…どうでございませう、猿橋までの戻りでございますが、駄賃は幾らでもようござえすから、お一人だけお乘んなすつて下さいまし』
勘『どうか、ちやア乘つてやらう田安、お前乘つて行きねえ』
藤『どうも俺一人ちやア義俺が惡いな』
勘『いゝや俺も乘りたくなりやア途中で又拾つて乘つて行くからそれちやア駕籠屋、兄弟を乘つけて行つて呉れ、宜場はお前達の氣に入つた所へ連れて行つて呉んねえ』
駕『へエ』
勘『祝儀くをみて、さうよ……一分やらう』
駕『どうも有難う存じます、そんなに頂いちやア濟みません、へい、ありがたうごぜえます、どうも有難う存じます、おやアどうかお乘んなすつて下さいまし…』
駕『上げますよ』
…ソコで田安藤兵衛が駕籠に乘る

勘五郎は側に附いて居て、
勘『併り急がねえでやつて呉れ、今日何處まで行かなくちやアならねえといふでもねえから』
駕『宜しうございます』
と話をしながらやつてまゐりまして チヨッとした宿へ入つて來た。
勘『大分繁華な所だな』
駕『ヘエ、甲府の勤番の上り下りがございますから、此處は却々賑やかでございます、上野原と申しまして、問屋場が立つ所でございます』
勘『アゝさうか』
駕『上半月は上野原で問屋場が立ち、下半月は下野原で立つんで、此半月だけは此方に問屋場が立つて居ります』
勘『ウム、さうかい、飯を食ひてえと思ふが土地の勝手を知らねえから、お前達の宜い所へ連込んで呉れ』
駕『へエ、お客樣が御指圖をなすつて……』
勘『だから知らねえから、何處でも宜い所へ連れて行つて呉れといふんだ』
駕『おやア、此左側に見えて居ります宇田川屋と云ふチヨッと江戸前の物を食はせる家がございます』
勘『そいつア結構だ、其處へ案内して呉れ』
駕『畏まりました……お客だよ』
女『入らつしやいまし、御客樣此方へ、ほんとうに有難う存じます、御客樣此方へ、若い衆さん御苦勞樣』
茶が出る、駕籠屋は裏で汗を拭いて居る、やがて二人は腰を掛ける。
女『此方へお上んなさいまし』
勘『ナニ、上、ねえでも宜い、草鞋を脫ぐのが面倒だ』
女『左樣なれば』
と布團を持つて來た

京城日報
朝夕刊共十四頁
朝刊
編輯兼發行人　印刷人
京城府太平通一丁目　發行所　合資會社　京城日報社

大發展　婦人倶樂部　九月號

今年も斷然これに決めた

秋の流行毛糸編物

▲刺繡圖案 ▲新案模樣編 ▲服飾用造花 つき

十人が十人とも大歡迎の婦人倶樂部の編物附錄

●編物の先生が總動員で編む人、着る人の身になつて苦心研究するので——
●編方が簡單で說明や圖解が親切丁寧
●型が斬新優美で種類が澤山ある！
●刺繡圖案と模樣編も澤山發表！
●服飾用造花も發表！
完全無比の附錄！

婦人倶樂部の附錄なら！と絕對的信用が何よりの强味！編物の專門家もアッと驚いた色とりどりの新型揃ひ！種類が豐富で編方は簡單、說明は親切第一！今年も逃はず今スグ書店へ!!

大特長　編物用刺繡圖案・模樣編・服飾用造花も發表

今迄どこにもなかつた特別計畫
是丈でも大變な値打！編物をなさる方の絕對見逃せない大附錄

●編物に刺繡する事が大流行です。婦人倶樂部では誰方もビックリする樣にやさしく出來る新發明の方法で一流圖案家御考案の素晴しい刺繡圖案を八十餘種選りすぐつて特別發表したので引張凧の人氣です。●これを見乍ら一目一目を拾つて刺して行けば別に寫す手數もなく誰にも易々と立派な刺繡が出來ます。●この圖案の外、素晴しい模樣編五十餘點と流行新案服飾用造花も二十餘種發表した讀者大奉仕！●何れも流行遲れの編物に應用すれば新品同樣になるので非常に經濟！編物附錄は之に限ると大評判！

▲家庭の危機!! 夫婦喧嘩を吟味する座談會

どうして夫婦喧嘩は起るか？どうすれば〔しないで濟むか？〕明快な解決法あの手この手[illegible]昔から夫婦の喧嘩となり犬も食はないと云はれる夫婦喧嘩に就て各方面の方々に色々と話合つて頂いた評判大座談會

▲秋の盛花投入傑作
▲戀の女性傑作繪卷

戰慄の北支を逃れて來た婦人の座談會

暴虐といふか[illegible]天地を壓する恐怖と戰慄の北支那、或は[illegible]同胞の中から漸く逃れ歸つた婦人方が、[illegible]生々しき體驗の第一聲！見よ！[illegible]誰か悲憤痛恨を叫ばぬ者があらうぞ！

▲ツル子夫人が語る香月司令官

[illegible]

▲亡き妻に捧げる淚の手向草（吉田絃二郎）

魂の詩人吉田絃二郎氏が、在りし日の夫人の面影を偲びつ[illegible]亡妻に捧げる淚の手向草。[illegible]

▲新國劇の花形 島田正吾と辰巳柳太郎秘話

[illegible]

▲貞操を失つた女に男の血は影響するか？

[illegible]

▲內職で一千円貯めた私の經驗

[illegible]

▲血液型による結婚・適業・性質の判斷法

[illegible]

▲顏の小皺の豫防法と手當法の秘訣

いつ迄も若く美しいと評判される[illegible]竹內茂代博士に小皺を豫防する美顏法、洗顏法、食餌法等の誰にもキット効果のある秘訣を公開して頂きました。

▲血壓をさげ腦溢血を防ぐ無痛無痕灸

腦溢血で倒れる人が年々増加してゐます。この恐ろしい腦溢血、中風の前兆とされてゐる動脈硬化症に卓効ある無痛無痕のお灸の据ゑ方を木村博士が公開！

體つきによつて違ふ和服類仕立の急所

太つてゐる人、瘦せてゐる人、體つきに癖のある人の上手な和服の仕立方の秘訣を[illegible]特別公開！

秋のお惣菜料理十五種

手輕に出來てどちらの家庭にも喜ばれる美味しい九月のお惣菜で楽しい[illegible]

▲外國婦人が褒めるお手輕洋食

日本人の嗜好になつてゐる外國婦人が日本人向に工夫されたトテモ美味しい洋食を特別發表！

▲常習便秘の家庭治療法

多年悩み續けた頑固な便秘を安價な民間藥で手輕に治した方々の經驗[illegible]効果確實のものばかり！

藥考案さん子瀧江の水

ターキーエプロン 四種の作り方

お馴染の水の江瀧子さんが考案した素敵なエプロン四種。洋裝にも和裝にもよく似合ふ新型で大評判

▲寫眞小說 銃後愛國行＝小野金次郎
▲滑稽小說 白黒日記＝近江帆三

新連載!! 現代小說 大地の春（加藤武雄）

日本の[illegible]か？[illegible]熱と清純な二人の[illegible]第一回から大波瀾！

▲讀切小說 妻歸る日＝林芙美子
▲現代小說 聖居＝淺原六朗
▲時代小說 無明有明＝吉川英治
▲股旅小說 お辰街道＝子母澤寬
▲大評判の現代小說 愛染かつら＝川口松太郎
▲人氣沸騰現代小說 新家庭曆＝菊池寬

感激實話 母性の勝利＝安倍季雄

特價六十錢　送料十一錢　東京小石川　大日本雄辯會講談社

産業經濟を戰時體制下に
臨時行政廳を設置
相當廣範圍、議會へ提案

【東京電話】政府は當局の重大化に鑑みわが國産業經濟の運行を戰時體制下に適用せしめるため適宜の統制を行ふことに決定、十七日の定例閣議で右方針の正式決定を見た、右は金融、船舶管理、貿易、工業、消費等各部門に亘る相當廣汎なもので二十五日までに關係各省において具體的法案を立案し閣議決定を經て議會に提案する筈である、これら法案の運行に關しこれが圓滑を期するため特に臨時行政廳を設置することになり目下吉野商相の手許で考究を進めてゐる

工部局警官租界引揚げ
帝國の軍政布かれん
わが三當局對策協議

【上海十七日同盟】工部局警察總監ゲラード氏は共同租界虹口クリーク以東楊樹浦一帶の地區にある工部局警官を危險のため引揚げしめるに決し、十七日午前警察總監補は日本人クラブにおいて同地區警備責任者たる〇〇陸戰隊と會見、工部局警官は非常時機にして右地區が危險となつた以上同地區の全警官を引揚げしめるの已むなきに至り今日警察總監より引揚命令が發せられた旨報告したが、右引揚げは工部局の租界内だけの警察權放棄日本側の軍政施行が問題となるのでわが方はこれを重視し總領事館第三艦隊陸戰隊、三當局に於いてこれが對策を協議中である

東部工場一帶　邦人引揚完了

【上海十七日同盟】虹口クリーク以東地區の工部局警察官の撤退により東部工場地帶一帶の居留邦人は極度の不安にさらされるになつたので日本總領事館では同地域在留の邦人に避難又は虹口以南の地區に引揚を命じ今十七日午後八時頃迄に引揚を無事完了した

中尾大尉負傷

【天津十七日同盟】〇〇部隊の歩兵大尉中尾俊男氏(兵庫縣)は十三日夜〇〇附近を巡察中便衣隊に狙撃され右腕に貫通銃創を受けたが輕傷である

工部局と交渉決裂(警察官の引揚げで)

【上海十七日同盟】虹口クリーク以東楊樹浦方面の工部局警察官引揚げ問題につき總領事館當局は午後一時より長谷川司令長官、大川内陸戰隊司令官と緊密な連絡をとり直ちに對策を協議した結果、「工部局が引揚げをなしたとは非常の治安維持の最も必要な今日に於てその眞意を諒解するに苦しむところで、而も工部局當局が日本側をして警察官引揚に對する措置を講ずる餘裕を與へず突然引揚手段に出たとは全く遺憾に堪へない」といふに意見一致したので岡本總領事は直ちに工部局當局を訪問し引揚決定保留を要請した、之に對し工部局當局は右引揚中止に應ぜず岡本總領事の要請を容るゝに至らずして日本側對工部局の交渉は茲に決裂に終つたが問題の重大化に鑑みイギリス支那艦隊司令長官リットル提督が調停に乘出し折衝目下イギリス海軍、工部局、日本側の三者間の問題となり圓滿解決的妥協案を提示するに至つたので打開案を見出すべく交渉續行中である

邦人十八名死傷
支那軍の砲彈避難所に落下

【上海十七日同盟】午後三時頃北停車場の敵砲兵陣地と思はれる方面から砲彈が共和路北四川路に落下、更に同時刻頃敵空軍の爆彈が寶興里、午浦路、吳淞路附近に落下し邦人居留民の間に死傷者を出すに至つたが午浦路東亞避難場には東部日本人小學校が危險に瀕したため邦人多數が避難して來たばかりであつたので即死男二名を出した、また吳淞路、寶樂里に命中した爆彈のため男一名、子供二名の重傷者を出した、更に敵空軍の投下した爆彈一個は虹口、午浦路附近寶樂里に落下した、同所には折惡しく日本人凡そ五十名が避難してゐたので死者二名、重傷者十一名を出し結局居留民の死傷者は合計十八名である

病室不足

【上海十七日同盟】虹口附近砲擊及午浦路その他等で敵彈落下のため邦人四名の死者を出した外數名の重輕傷者を出したが負傷者は直ちに篠崎病院に收容手當中であるが病室不足のため床上で手當を受けてゐるものもある有様で一部は鈴木病院に移された、現に上海では負傷者を收容する病院が不足してをりこの方面の施設が緊急事とされてゐる

荷造り中この災禍

【上海十七日同盟】本日午後敵の爆彈を受けた吳淞路、寶樂里の遭難邦人達は虹口が危險となつた爲め十八日出帆の船で内地に引揚ぐべく荷造中この災厄に遭つたのである

北停車場附近を爆撃

【上海十七日同盟】敵の度重なる不法爆擊に憤慨した我海軍飛行機は午後四時を期し北停車場の敵陣地に爆撃を開始した、日の丸のマークも鮮かに我飛行機〇〇機は折柄あがりの青空に颯爽と勇姿を現しあとからあとからと北停車場の方面に急角度のダイビングを行ひ爆彈を投下し旋回して避退する、敵の悲壯な爆彈に作れた多數の男女があけに染つた無殘の姿が擔架で病院に運び去られるのを目のあたり見て喝采とした居留民は熱狂して我空軍の活躍に拍手を以つて歡呼を送り皇軍の飛行機に對し思はず手を合せる連中すらある有様だ

閘北の敵陣を空爆

【上海十七日同盟】午後三時四十五分我が空軍〇〇機は閘北上空に現れ同方面の敵に猛烈な爆擊を開始した

國民政府はどうなる
蔣介石の下野　愈よ現實か?

蔣介石

【消息通の觀測】

【東京發】日支紛爭に對する支那側内部の情勢に關して消息通の見るところによれば、國民政府部内には何應欽、張群の如く

日本の實力に抗し難きを知る故に能ふべくんば決戰を避け和平解決を圖らんとする一派の動きがあり、必ずしも侮り難い勢力を有してゐるが、何分にも長い間の國民政府の排日抗日教育の結果として支那側インテリ大衆の抗日意識は意外に強烈で、それは必然に藍衣社、藍衣社から中央軍、國民政府部内の少壯將校、官吏に反映して居り、これらの對日決戰論は到底一朝一夕に鎭壓すべくもない、もしこれらを強力に鎭壓し、現在の儘和平解決に乘出すことゝなれば、國府要人は必然に抗日大衆の足場から浮上ることゝなり、それは却つて地方軍閥の狙ひどころでもある

事實地方軍閥の抗日對日決戰論の主眼は必ずしも日本を對象とする純粹な意圖からでなく、寧ろ國民政府そのものを對象とするものではなく、實にかうした國内の紛糾を通じて國民政府そのもの、及び國民黨系要人の沒落をめざすのが眞意であると見られる、從つて國民政府としても到底現在の儘の事態に立つて我方と和平解決を圖ることは不可能と見られ、結局事態に對して甚く放任的態度をとり日支兩軍衝突が今後上海、保定方面に於いて避け得られぬとすれば、やむなく最小の犧牲において一戰を交へ、しかる後に和平解決に乘出さんとする意圖と見られる、從つて日支の交戰は今後も避け難いと見るのが消息通の意向であるが、たゞこの交戰は

日支の全面的開戰の序幕としての交戰といふよりは、却つて日支和平のための前提的交戰と見るのが本當ではなからうかと見てゐる、而して大山事件突發以來、上海における事態は支那側の無反省、傲慢不遜の態度によつて急角度に惡化の一路をたどり、我方が不擴大方針の下に隱忍に隱忍をつゞけてゐるのをよいことにして、事件を有利に展開せんとする挑戰的態度に出で、遂に兵火を交へるに至つたが、我方としては

國際都市上海たることを深く認識し、あくまで不擴大方針を堅持して對處することになつてゐる、然るに支那側は我方のこの方針を、我方の弱腰の如くに曲解し、中央軍、保安隊共に上海に於て北支の敗戰を取り返さんとする意圖を有するものゝ如くで、我方の公明な態度につけ込まんとする傾向が濃く、こゝに上海における全面的衝突が遂に來た、無反省の支那側を膺懲するためには我方としては、勢ひの赴くところ飽くまで適切なる實力措置をとることを聲明したのは當然で北支の紛爭激化と共に上海戰線の緊張が、果然今日の重大問題として發展するに至つた、然しこの戰局の進展如何によつては、上海に端を發する新事態の根本的打撃も豫想せられ、果然に蔣介石に及ぼす影響は甚大なるものがあり

結局彼が自ら下野を決行せざるを得ぬ羽目に陷るのではないかと見られてゐる

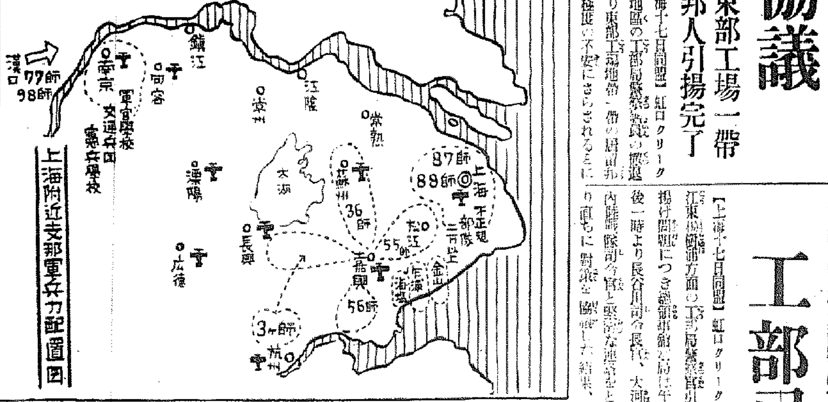

南昌は大混亂
昨日の戰況(海軍武官室發表)

【上海十七日同盟】海軍武官室午後三時發表

一、今朝來全戰線に亘り異常なし

一、午前九時飛來せる敵機二機の中ノースロップ一機は新公園附近にて陸戰隊により擊墜せられたり

一、操縦者はパラシュートにて飛降りたるも我方之を捕虜とせり

一、午後に至り迫擊砲彈虹口中部方面に飛來するも我方に損傷なしこれは東部方面の敵陣地より擊ち出したるものゝ如し

一、午後二時半頃敵の空軍ノースロップ三機、カーチスライト十二機は編隊にて虹口上空に飛來し我飛行機地上射擊により擊退せらる敵機の投下せる爆彈は中部小學校附近に落下せる模様、敵機は我が砲擊により退走せり

一、大場鎭方面は黒煙濛々、目下盛んに延燒せり

一、昨日海軍〇〇部隊の爆擊機は早朝南昌飛行場、句容飛行場を爆擊し格納庫及び附近施設を大破し無事歸還せるが句容においては飛行機十數台を爆破し空中戰においては十數機を擊墜せり

一、支那側情報によれば目下南昌は再度に亘り我軍の爆擊により壊滅に瀕し收拾すべからざる狀態にあり

パラシュートで着陸したけれど
支那軍飛行士射殺

【上海十七日同盟】虹口上空に午後二時前後襲來した敵空軍のうち六機は午後一時四十五分頃陸戰隊本部を襲撃したが本部よりの〇〇砲と機銃の猛射で敵機一機は遂に機體から火を噴きながら新公園裏手養豚場附近我が軍の後方に墜落し、搭乘者は墜落と共にパラシュートで下降、パラシュートは地上百米で開き飛行士は無事着陸した、村松陸戰隊長は直ちに自動車で現場に急行し逮捕しようとしたが逃走せんとするため已むなくこれを射殺した、右飛行士は航空委員會所屬四機、隊長張某と判明した

孔祥熙とリ氏會見説

【ウイン十六日同盟】國民政府財政部長孔祥熙は十四、五兩日チエツコスロヴアキヤの首都プラハに滯在の後、十六日オーストリヤのザルツブルグに赴いたがチエツコスロヴアキヤのヴアリ北方プラツネにはソヴエート外務人民委員長リトヴイノフ氏が去る十一日來滯在してゐるので一部外國方面の消息家に彼等の會見が行はれたとの噂が傳へられてゐる、信頼すべき情報によれば孔祥熙は過般のプラハ滯在中公式訪問及び財界有力者との會見に追はれリトヴイノフ氏と會見する機會等全然なかつたと云はれるが、他の情報によればリトヴイノフ氏は十六日孔祥熙がオーストリヤのシユニツク首相と會見するためザルツブルグ南方ガシユタインホテルを豫約してゐるので、そこで會見するのではないかとの噂もあるが尤もリトヴイノフ氏は未だホテルに到着してゐない

蘇、英米を誘ひ
對支行動を畫策
國民政府のSOSに蘇動く

某方面へ達した情報によれば、皇軍の積極的膺懲に狼狽した國民政府は蘇聯に對し飛行機、戰車その他軍用品の大量供給方を要請した模様でこれに對し蘇聯當局ではその申込みに應じて、近く南京、上海方面に先づ軍、飛行機、戰車を輸送する計畫を立てゝゐるが、新疆國境經由の他の關係上外蒙より輸送するものと見られてゐる、蘇聯ではこの申込みから機會に英、米との間に對支權益に關する外交ブロックを組織すべく暗躍畫策してゐる模様であるが、英、米兩國においてはこれに參加すべき理由なきため、日支間の動向について注視中であると傳へられる

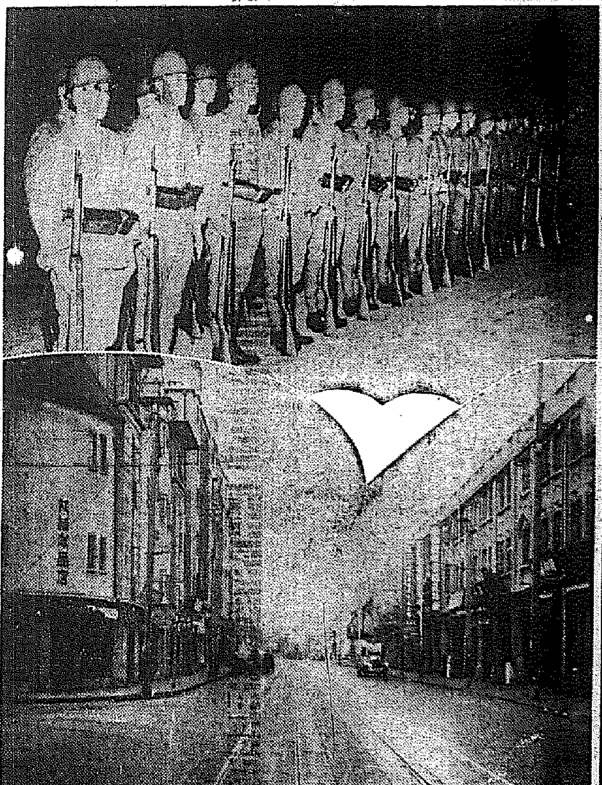
【上】わが陸戰隊の緊張【下】人影なき北四川路

佛も上海
増兵決定

【パリ十六日同盟】フランス政府當局は上海の事態に鑑み、フランス租界防備のため佛領印度支那から一ケ大隊を派遣するに決定、同大隊は上海に向つて急行中なる旨發表した、なほ上海のフランス居留民婦女子の引揚に關しては既に諸般の準備成り、フランス汽船スハンクス號(一一、三七〇トン)及びアルミセ號(一七、五三七トン)は上海港に待機して居る

滿洲國に省立の二大學設置

【奉天十七日同盟】滿洲國政府では明年度から全滿的に新學制を施行すると同時に實業教育の徹底を期し奉天に商業大學、農業大學を設立することゝなつた、右兩大學は滿洲國の他の關係上當初は奉天省立の限定で追つて國立とする方針となつてゐる

政府米買受數量

【東京電話】農林省發表の十六日公定價格による政府米買受數量は左の如し(單位俵)

大阪一〇〇、名古屋一六〇、金澤一二八、岡山二四〇、熊本一〇〇、計七二八、昭和十一年十一月以降累計三六七、一八〇

各種委員會中止

【東京電話】政府は支那に於ける事態が益々重大なる傾向にあるので中央經濟會議を初め内閣に設置されてゐる各種の委員會は暫くその開會を中止するに決定した

東西南北

十六日櫻井本社特派員の戰況報告に耳を傾けた南總督▲十七日は更に全鮮の官民と共に本社の北支事變ニュース映畫を觀たが▲第九報に收められた廣安門事件の生々しい實寫場面には流石に手を握りしめて瞑目した▲カメラ班が我が部隊と共に廣安門に入るや突如城門が閉められて忽ち敵の狙撃、機關銃の猛射に大混亂が起り、鬼畜の如き支那軍の射撃が目の當りで手に取るやうだ▲と、カメラマンもこの死線に傷つき倒れその瞬間レンズが急旋回して右に左に廻つてフイルムが切れる▲このスリルには總督も全く感心したと見えて『從軍記者やカメラマンも眞に命がけちやのう』(寫眞は南總督)

朝刊八頁夕刊六頁

あゝ我が戰友　近衞八郎熱唱!

非常時二大感激盤!
前線へ! 前線へ! 烈々火を吐く"祖國愛"は飛進する! 銃後一億! 全同胞よ起ち上れ! 今こそ二大愛國歌の大合唱だ!

軍國子守唄　新人・盤まさる力唱!

キングレコード　(35)

ヤンマーヂーゼルエンジン
他機に比し燃料消費量絶対僅少
一時間一馬力当り一錢強
内燃機界ノ覇王
十一十二馬力　十四ー十六馬力　十五ー十七馬力　二十ー二十三馬力　四十ー四十四馬力
五ー六馬力　七ー八馬力　十ー十二馬力　十五ー十七馬力
百二十馬力
大量製産・在庫豊富
京城府京城驛前　株式會社山岡發動機京城支店　電話本局一〇〇三番
本社・大阪市北區茶屋町

淋巴腺結核　クキでんの　きれいる
頸部ワキ下その他のグリグリ
評判の新しい内服藥　ワカ山の「るいれき専門藥」
効能正確、副作用なくキレイになつてあとも目だたぬ
和歌山市　るいれき専門藥院

社説

時局と青年

北支事變は遂に一大戰局を見むとしつゝある。一億同胞の眼と興奮は北支に注がれつゝある。否、世界の眼と關心とは支那に集中しつゝある。しかし、われらは、イリングワースが『神と人との人格』の中に述べたやうに、『生活若しくは生命は、不斷に生成の途上に在る。我等が昨日の事變を反省しつゝある間に、今日は既に進化の新方面が、目前に展開せらるゝを見る』ことを忘れてはならぬ。北支に對する我等の覺悟は既に定まつてゐる。支那を如何に導くべきかといふ事も既に已に定まつてゐる。われらの眼と興奮とは、支那の上に定住されてはならぬ。われらは更に眼を大きく開かねばならぬ。また、われらの興奮は支那の上だけでなしに、全亞細亞、全世界の上に擴大されねばならぬ。即ちわれらは次に來るべきものを考へなければならぬ。

×

日露戰爭前まで、『亞細亞問題』といへば、亞細亞人の亞細亞問題ではなくて、ヨーロッパの列強が、如何に亞細亞をその利己の爼上に載せ、如何に之を料理し、如何に之を分取りするかといふ問題であつた。かくして亞細亞問題は實にヨーロッパ人の問題として存在したのである。然るに日露戰爭による日本の勝利は、亞細亞諸國に對して『亞細亞人の亞細亞』といふ意識を芽生えさせた。けれどもその芽の生長の速度は鈍かつた。かうして世界大戰を迎へたのであるが、世界大戰後における日本の飛躍は、亞細亞諸國をして稱はれたる亞細亞の姿を再認識させた。此機會に於て亞細亞諸國は協力一致して亞細亞の復興に邁進すべきであつた。然るにその有力なる中心勢力の一ともならなければならぬ支那は、自國の眼前の利害ばかりを見るに汲々として、眼を世界政策としての亞細亞問題に注ぐことを忘れてゐた。

×

支那はその固陋狹隘なる眼を以て、眼の一方に穿ちたる穴を通して日本を見、他の一方の眼に開けた穴を通して歐米を見、日本を排斥して、歐米依存を策して今日に至つた。その結果はどうか。支那はその魂、經濟に稱はれ、その財經濟をイギリスに稱はれ、手足その他を他の歐米諸國に握られてしまつた。抗日の叫びの下に支那統一が進捗したかに見えはしたものゝ、その內實は歐米によりて分割されつゝあることを知らなかつた。支那は早くこの迷夢から醒めなければならぬ。今がその絕好機會である。而してわれらとしては、今度こそ支那を覺醒させて、亞細亞復興の本格的第一歩を踏み出さねばならぬ。全日本の青年は蹶起して大亞細亞建設の聖業に乘り出さねばならぬ。われらの今日考へなければならぬことは、實にこの事である。それが大國民としての青年の抱負である。又、經綸である。經綸一如は正にこの經綸を行ふ第一工作に外ならぬ。われらは大きく眼を開かねばならぬ。

直ぐ歸つて來い
【2】心臓をつく嬉しい言葉

藤井本社特派員

彼らは夜步哨線を突破して北平に向はんとし、我誰何に一味五名の中三名は巧に逃亡し、二人だけ逮捕されたが、河南省で絹物商を手廣く營み逃亡した奴らはいづれも使用人である北平に妻子を殘してゐるので見舞かた〴〵金を取りに歸る途中だと頑強にスパイ嫌疑を否定しつゞけ懐かに所持した絹物入りの風呂敷と八十圓の紙幣を證據に言ひ逃れようとする。

◇

卑怯な阿片吸飲者らしく大きなアクビをするのが不敵に感じられ、詰問されるとさうではないと否定する。が彼らは時の消え失くした阿片吸引者は同時銃殺の恐ろしさをよく知つてゐるためであらう。言ひ逃れんとする彼らの氣味惡さ醜兇、偏に殘つた鉄の錯誤らしいもの、逮捕の際三に亘つて逃走を企てたなどスパイ嫌疑は愈よ濃厚で現地は歴然たるものであり、流石皇軍兵士の眼光は鋭いものだと、感嘆を禁じえない。

◇

昨府部隊長があの緊張した顔つきで戰鬪の大要を聞き、何やら二言三言言ひ殘してそゝくさと○○部隊に入つた。

一しきり緊張した空氣が消えてゆく頃驍將と全將兵が

『どうだ、我らの部隊長のあの大膽不敵な決意は。憎げに強くも部下を愛撫されるさま。力強くも嬉しい我らの親父だよ』

と、情望至らざるなき○○部隊長が悠々たる足どりで余の前に步んで來た。

◇

何時もながら何處に敵の大兵があるか——と言つた氣味惡いほどの落つきを見せた、我らの敬愛する部隊長なのだ。

『何も申すことはありません、この通り皆元氣で頑張つてやつてゐると傳へて下さい。半島民の熱誠には自分らは非常な感謝と感激を捧げてゐます。どうか何事につけ不自由な、緊張した前線第一線の狀態を半島の方々に充分お傳へ願ひます。やあ、それでは御元氣で、早く歸つて來てくれ給へ、君の土産話が自分達への何よりのお土産だよ。』思はず『ハア』と余は頭を垂れた。

◇

石田部隊長が『藤井君これ——』と○○特務機關長に宛てた旅客機便乘の添書を呉れる。土谷部隊長まで『僕はこれをやるよ』渡されたものは戰場では虎の子のやうな砂糖の鑵詰二個だ。一時の戰場の分離ではあるが、約一ケ月生死を共にして來た、いはゞ兄弟以上の戰友の情が言葉のはしばしにぐい〳〵と余の心臓を突きまくる。血なまぐさき砲煙彈雨の巷を轉々として潜り抜けて來たのではあるが、謀りに辛き別離である。

『藤井君、歸つて來いよ、半島記者の戰車として最後迄踏み止まつて呉れた君には部隊長以下何と感謝の言葉もない。この儘俺達を置いてけ放りにしてはいかんぞ、いゝか元氣で又一緒にやらうぜ、早く歸つて來いよ』

距離をえぐる土谷部隊長の言葉に不覺にも涙と共にその手を握りしめた。強く、強く、永久に離れじとする。戰友の固き握手だ。

◇

○○を發つた○○部隊長が出陣の前に來た。余と共に自動車に乘込んだ。ゆるやかに車は走り出した。○○部隊長以下ずらり並んだ部隊幹部將士の顏、顏、顏。きつと結んだ唇、射るやうな中にも愛情の籠るその眼、眼。

◇

去らば戰場よ、北支の大野原よ、見よ今ぞ青天白日旗なき北支の曠野前線に力強くも偉大なる皇軍の姿が毅然としてそゝり立つてゐる。日章旗は遠く察哈爾省境の山脈に照り映えてゐる。第廿九軍の敗殘の屍骸によつて踏みつけつくされて來た——北支四千萬民衆は四萬の在留邦人と共に日章旗の輝く下に平和をこそ求めてゐるのだ。(續く)

野口氏系會社の全員
二萬四千圓餘
皇軍慰問に獻金す

十六日夜府民館で催された藤井本社特派員の『北支戰鬪報告講演會』が府民に與へた感銘は忽ち各方面に現れたが、野口コンツエルンの大口の皇軍慰問金が本社寄託となつて現れた、野口氏系各會社ではかねて國防獻金をなすべく全從業員に檄して醵金を取纏め中であつたが、皇軍が炎熱百四十度の北支で辛酸を物ともせず勇敢に戰つてゐる實情を本社の講演會で一入深く感銘し同社の幹部その他は、何はさておいても先づ第一線の皇軍將兵を慰問するのが急務であるとの意見が起り、遂に醵金全額二萬四千二百四十六圓九十二錢を皇軍慰問金として本社へ寄託して來た『最も迅速に最も有効適切に北支の皇軍へ還つていたゞきたい』と特に申し添へて寄託されたものであるがその內譯は野口遵氏三千圓、朝鮮窒素肥料從業員一萬二千五十四圓四十二錢、長津江水電從業員二千五百六十九圓廿九錢、新興鐵道從業員千圓、朝鮮火藥從業員八百九十三圓卅錢、朝鮮マイト從業員五百十六圓九十錢、朝鮮送電從業員四百四十四圓五十錢、朝鮮鑛業開發從業員一千六百六十五圓廿二錢、朝鮮石炭工業永安工場及び各鑛業所從業員一千四百六十四圓卅錢、平北鐵道創立事務所有志二百圓、宮田商會興南、本宮、西湖津在勤從業員の八百卅九圓である。なほ本社では特に申し出の趣旨を添へ、第二十師團恤兵部當局と打合せをした

藥屋さん起つ
七十一軒が結束して獻金
中江鎭國婦も大活動をす
本社寄託金の種々相

戰局擴大するにつれ銃後の愛國熱も緊張、十七日は大口獻金の寄託が本社へ殺到したのをはじめ先づ國防獻金には海東銀行の五百圓、京城府○○町趙鎭元氏、重役富田儀作氏同錦木文助氏の三氏が各三百圓づつ、東邦製藥社員の二百五十圓、芳山町七九向井保次郎氏一家の百圓、朝鮮都市經營社員の五十圓、上田工務店々員及び職工一同の六十五圓をはじめ藥業會社のお得意先である

全鮮の藥屋さん七十一軒から集まつた三百七十五圓、その中には滿洲國の本溪湖や牡丹江から送られて來たものもあるまた

龍山結髮組合の髮結ひさんも結束して五十四圓五十錢、これらは何れも半島の空を護る朝鮮防空器材費となるのだ

一方皇軍慰問金にも京城土木合資の楊州出張所員一同の七十五圓、麻生鑛產京城出張所の五十圓、本町二みのや吳服店內愛美和會の卅五圓、元町二尼子芳子さんの廿五圓、病氣全快の內祝の代りにと第二高女生佐藤堅子さんの十圓や京城砂防事務所元常事業區の職工及び人夫諸君が自發的に持寄つた貴い汗の獻金十七圓八十六錢

中江鎭の國防婦人會から幹部渡邊品子さん、金善衡さん、山口艶子さん、吉川はつゑさん、向井文子さん、脇きみ子さん、金三蓮さん、金敬愛さん、細田よしのさん、姜齊億さん、尹自雛さん等が酷暑の中を山越しに附近の部落を巡つて部落民の貴い獻金を集めた中から百卅四圓四十五錢を本社へ寄託して來た、その他京城女子技藝二年生北垣米子さん、同三谷慶子さん、その妹さんの櫻井小學校六年生愛子さんは仲よく

眞心こめた慰問袋を一個づつ、それに煙草の銀紙を集めて丸めた紙玉を一つづつ添へて持參した

本社寄託金　八月十七日(正午まで)

皇軍慰問資金

一萬二千五十四圓四十二錢　朝鮮窒素肥料株式會社從業員一同
三千圓　咸南、興南邑　野口遵氏
二千五百六十九圓二十九錢　長津江水電株式會社從業員一同
一千六百六十五圓二十二錢　朝鮮鑛業開發株式會社從業員一同
一千四百六十四圓三十錢　朝鮮石炭工業株式會社永安工場、朱乙、永安、吉州各鑛業所從業員一同
一千圓　新興鐵道株式會社從業員一同
八百九十三圓三十錢　朝鮮火藥株式會社從業員一同
八百三十九圓　株式會社宮田商會興南、本宮、西湖津在勤從業員一同
五百十六圓九十錢　朝鮮マイト株式會社從業員一同
四百四十四圓五十錢　朝鮮送電株式會社從業員一同
二百圓　平北鐵道株式會社創立事務所有志
百三十四圓四十五錢　中江鎭國防婦人會
七十五圓　京畿道楊州郡瓦阜面德沼里　京城土木合資會社出張所組員一同
五十圓　麻生鑛產株式會社京城出張所
二十五圓　京城元町二ノ二九　尼子芳子さん
十七圓八十六錢　京城砂防事務所元常事業區職工及人夫一同
三十五圓(北支海軍、軍人家族への三口合計)　京城本町二丁目みのや吳服店內　愛美和會
十圓　京城府芳山町七九ノ九　向井キヌさん
十圓　京城傍坡町四　佐藤堅子さん
日計　金二萬三千四圓二十四錢也
累計　金五萬一千三百十七圓五十五錢也

朝鮮防空器材獻金

五百圓　京城府南大門通一ノ一一六　海東銀行
三百圓　京城府三坂通一二三　富田儀作氏
三百圓　京城府岡崎町五　吉木地造酒彌氏
三百圓　京城府新吉町二二　錦木文助氏
二百五十圓　京城府漢江通三ノ二〇　東邦製藥株式會社
六十五圓　京城府大和町一ノ四一　上田工務店々員及從業員一同
五十四圓五十錢　龍山結髮組合員一同(內譯)
五圓　尼子芳子、四圓　西上フデ、三圓宛　川中ノサ、紙方クニ、猪股チヨ、島田ハツ、藤長タカ、牧野ツル　二圓宛　竹內トシエ、岡のぶゑ、牧野政子、山口サメ、山脇キクエ、首藤ヨヨ、寺本ノブ子、清水きみゑ、高下きく、大羽てふ　一圓宛　芳賀ソデ、佐藤イト、長尾年子、大部ヨシ、田中ソデ、齋藤ハルミ、山本秀　五十錢　中島一枝の諸氏。
五十圓　京城府黃金町二ノ一九五　朝鮮都市經營株式會社社員一同
三十圓　京城府芳山町七九ノ九　向井キヌさん
三十圓　京城府芳山町七九ノ九　向井保次郎氏
二十圓　京城府芳山町七九ノ九　向井安次氏
十圓　京城府芳山町七九ノ九　向井郁子さん
十圓　京城府芳山町七九ノ九　向井正代さん
十圓　咸南退潮驛前　金內模氏
同　咸鏡北道會寧邑本町　谷垣總次郎氏
同　京城黃金町二丁目一二五　鬼塚キミさん
同　滿洲國鳳凰城內　平井眞一郎氏
五圓　咸南興南邑新上里　金大奎氏
同　黃海道松禾郡豐川邑　鄭允邦氏
同　新溪郡古新恩市　廉斗公氏
同　驪州郡邑內　李奉起氏
同　平壤府外府洞里　李東烈氏
同　咸南德源驛前　李載瓊氏
同　慶北奉化郡春陽市　李英培氏
同　黃海信川邑內　盧濬來氏
同　咸南定平驛前　金昌模氏
同　蔚山郡彥陽邑內　宋藥房
同　京城安國町　金永元氏
同　京城明倫町二ノ二九　金錫模氏
同　京城稿北町一四九　趙鎭元氏
同　京城橋北町一〇八　河俊榮氏
同　京城阿峴町　張東珸氏
同　京城蓬萊町二丁目四四　李圭瓚氏
同　京城下往十里町五八一　[illegible]氏
同　京城光熙町二丁目　會昌堂藥房
同　京城鍾路二丁目二六　安基弘氏
同　京城內需町一二　河信榮氏
同　京城中學町一六　姜重熙氏
同　龍川郡外上面南市洞　劉興麟氏
同　平北宣川郡台山面吾里　邵泰治氏
同　永興郡城東市　嚴龍得氏
同　全南濟州島三徒里　金希洙氏
同　淸津府新岩洞　金春景氏
同　淸津府新岩洞　申守高氏
同　迎日郡松羅面潮師里　崔茂山氏
同　大田府備城市　金在一氏
同　益山郡金馬市　永生堂藥店
同　咸南新浦　金應洙氏
同　忠北堤川邑　洪在應氏
同　咸北城津府旭町　崔南淳氏
同　咸北會寧邑大正町　崔錫波氏
同　平壤府西門通り　康一天氏
同　平南安州邑內　鄭雲涉氏
同　平壤府新里　李大俊氏
同　新義州初音町　金勳氏
同　新義州彌勒町　金石崇氏
同　咸興府黃金町　張昌南氏
同　開城府大和町　李文淳氏
同　開城府南門通り　羅廷玉氏
同　海州邑西榮町　吳世映氏
同　黃海信川邑內　李鉉潤氏
同　黃海道延安邑內　金興禧氏
同　黃海道載寧邑內　張益洙氏
同　沙里院本町有隣藥房　李九鎔氏
同　沙里院本町　李政燾氏
同　全南谷城邑內　大成堂藥房
同　全南長興邑內　咸任奉氏
同　全南長興邑內　朴日洙氏
同　咸北淸津府浦項洞　壽榮堂藥房
同　定州郡郭山　卓國希氏
同　高城郡外金剛面溫井里　許柏氏
同　江原道福溪　淸谷商店
同　全北淳昌郡邑內　原正男氏
同　鎭南浦龍井里　岸川藥局
同　平北江界郡時川場　松田商店
同　慶北盈德郡內　角中道氏
同　慶北盈德郡邑內　角好松氏
同　仁川府金谷里一一三　小林藥房
同　全北任實郡邑內　山縣五香堂
同　滿洲本溪湖　多久島商店
同　咸北鏡城郡邑內　園山商店
同　京城府永登浦町驛前　平和藥局
同　京城吉野町一丁目　岡田永治氏
同　咸南端化　三井長三郎氏
同　滿洲牡丹江金鈴街　信國次郎氏
一圓　京城府大和町三ノ四三　枝村繁雄氏
日計金　二千二百九十五圓五十錢
累計金　二萬六千五百五十二圓四十五錢

總計金　七萬七千八百七十圓也

夕刊後の市況

實物後場　日本デイゼル二一圓二日西パルプ一八圓丁朝鮮製鐵三一圓一

仁川穀物出入　(十六日)
▲廻着玄米一、一三一叺白米三五六叺一、〇〇〇袋大豆四九叺粟八四四石小麥七四〇叺▲廻着精玄米二五〇叺大豆五七七叺▲移出白米一、一二五〇叺一、一二〇袋大豆一、二四八叺

仁川期米本玉

	賣	買	中	賣	買
當	三五六〇〇	八三〇〇	當	六〇〇	三六〇〇
先	八〇〇	三九五〇〇	先	六〇〇	一二五〇〇
一	二〇〇	二〇〇	〇	六〇〇	二〇〇〇〇
二	二九〇〇	一〇〇	二	一〇〇	
三	八〇〇	一一〇〇	三	二〇〇	
四	三〇〇	一六〇〇	四	三二〇〇	
累	八〇〇		累	五〇〇〇	

	先	賣	方	買	方	累
一	三六〇〇			七三〇〇		四五〇〇
二	九〇〇			六〇〇〇	五〇〇	
三	五〇〇			一四〇〇		
四	一〇五〇〇			一〇〇		
累	四三〇〇			三七〇〇		

◇大阪短期引聯氣配
大新　七七、八〇　一〇高
新鐘　二四一、五〇　二〇安
日產　七〇、〇〇　七〇安
新東　一四〇、一〇　一〇高

◇橫濱生絲後場引
當　八二八、〇　先　八〇六、〇

◇福井人絹後場引
當　六五、〇　先　六八、五〇

中央經濟會議に有賀氏東上出席

中央經濟會議は本月二十三、四日東京において第二回會合を開催することとなつたが、有賀殖銀頭取も二十日頃京城發東上出席の豫定

九月號 新女苑

現代の戀愛を語る座談會
▲戀愛と貞操の問題▲遊戯的戀愛の批判……▲戀愛は性慾の淨化物▲戀愛の危機は何時?▲戀愛の價値を見つけ得ぬ人は不幸……▲戀愛と實生活の喰違ひ▲戀愛過渡期……▲戀愛は人間を深める▲チヤッカリした今の戀愛▲功利的戀愛時代▲戀愛至上主義は昔の夢か
—出席者— 谷川徹三　萩原朔太郎　片岡鐵兵　丹羽文雄　阿部知二　窪川稻子

戀愛に聰明なれ　菊池寛
學校教育では戀愛については全然目隱しされてゐるし、親や兄妹も語ることを避けてる。どうして女性が戀愛について聰明であり得ようか?戀愛と男性について正しき理解を與ふる菊池氏の雄篇力作。
・酒なき陶醉…保田與重郎
・夢と疑問とを…平林たい子
・青春の欺瞞…中村光夫
・眞理のための自由…中本たか子
・青春萬歳…望月百合子

若さの特權とは
◎白芙蓉咲けり…吉田絃二郎　◎詩…西條八十
◎女はいかに生くべきか…神近市子
◎瞑想の樂人フランク…河上徹太郎
◎明治女學校の話…神崎清
◎星野君の經驗(伯林話)…隈部一雄
◎映畫人一家言…內田岐三雄

★趣味を語る…長谷川時雨　深尾須磨子　林芙美子

評判の傑作小說
長篇 蝶…吉屋信子
長篇 青空日誌…芹澤光治良
長篇 秋窗記…矢田津世子
長篇 孔雀夫人…橫溝正史
短篇 築地河岸…中條百合子
短篇 郭公…堀辰雄
短篇 結婚…榊山潤
短篇 戀妻…湊邦三
小品 月下の人影…眞杉靜枝
小品 花火…中里恒子
小品 わかい人…松田解子

▽職場に女博士を訪ふ　醫學博士井出ひろ子女史・醫學博士押田草子女史　醫學博士大橋りゆう子女史・藥學博士鈴木ひでる女史
◎ユーモア報告 女の子のゐる夏景色(玉文)
◎寶塚ナンバーワン物語 楠かほるに訊く
☆新女苑ボーグ……松野一夫
☆よい服裝と動作への助言…山本安英
☆眼の美容……芝山みよか

日本は何故戰ふか　武藤貞一
全面的日支衝突の危機迫る時、銃後の婦人はこの認識が必要だ。必讀されたし。

大戰祕話 最後の手紙　××××××
世界大戰で戰死した勇士達が、絕えず死に直面してゐる戰場で、これが最後になるのではないかと思ひつゝ、妻に、愛人に、母に、或は小さな弟に宛てた此等の手紙は諸姉に何を訴へるでせう

日本留學の中國女性の死
支那にもこんな自覺めた若き女性がゐた。彼女千立悅が如何に祖國愛に燃え、又如何にその思ふ所に勇敢に突き進んだか? 彼女は何故北支事變の直最中に、自らの命を斷つ道を選んだのか? こゝに悩める中國女性の姿が見られる。

★特價 五十五錢(送料二錢五厘)　東京京橋銀座西一　實業之日本社(振替東京參貳六番)

最高級理研新清酒
昭和 新

凉味萬斛
冷て飮める
特徵　腐敗せず　二日醉せず　防腐劑を含まず
釀造元　馬山　昭和酒類株式會社

結核
特殊免疫体產生促進劑
スプレノゲン
脾臟ホルモン療法
本劑は純粹脾臟ホルモンにして結核菌に對する免疫体產生促進並に血液凝固促進の兩作用を以て結核傳染諸症及び出血性諸症に賞用せらる
五〇錠(一・〇〇)　一〇〇錠(一・八〇)　三〇〇錠(三・九〇)　他に特定注射液あり
醫家に限り文獻進呈す
【適應症】結核性諸疾患　急性傳染疾患　肝臟脾臟疾患　出血性諸症　浮腫性諸症
株式會社藤澤友吉商店　大阪市東區道修町　東京市日本橋區本町
SP5

M148
大掃除
お腹の蛔虫はマクニンで
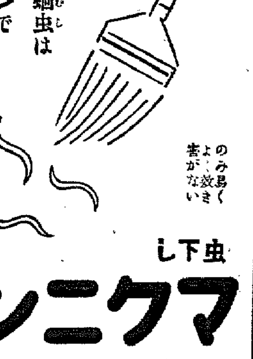
のみ易く　よく效き　害がない
虫下し
マクニン
一回分服量　大人十錠
錠劑 .30 .75 1.35
ゼリー .20 .50 1.00 2.00
冊子「恐ろしい蛔虫」無代進呈
株式會社藤澤友吉商店　大阪市東區道修町　東京市日本橋區本町

世界に誇る
ホワイトフロッグウヰスキー
(白ガマ印)
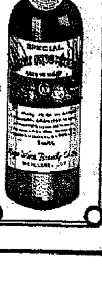

會社の利得や配當に重い税金

その他家庭經濟に響くもの 今度の事變特別税（下）

このたびの特別税は、北支事變といふ非常時に、國家が莫大なる犧牲を忍ぶのであるから、生活に餘裕のある向や、戰時のために特に利益をうけた會社や銀行の株主達も相當犧牲を拂つて貰はねば—といふところに主眼を置かれ、會社の配當、公社債利子及び奢侈品に對し課税を新にし、または增徴課税したもので、これをもつて國民の戰時における負擔の均衡をはかつたわけなのであります

たとへば、今回の特別税法中の

臨時利得特別税

を見ますと、各事業會社、つまり銀行會社などが、この法律を實施することになつた向ふ一ケ年間に終了する各事業年度の利益について、課税するなどのことを見てもわかるやうに、夫々一割五分の臨時利得税を增徴することになつたのです。そして政府では十二年度から十三年度を通じて八千九百九十萬圓を豫定してゐるといふのですから卸々の金額になるわけです。

また個人に對しては一千二百圓の收入のある家庭に八十六錢、二千圓の家庭には一圓七十五錢と千五百圓の家庭には一圓四十錢、といふ風に、階級に應じ利得税を課税されるのです

利益配當特別税

これは日本の內地に本店のある各事業會社や銀行などが利益の配當をする場合、それが七分以上に亘るときはその一割を、配當金支拂の際會社が代つて納税することになつてゐるのです。これを數字で說明しますと、例へば五十圓株式一株の配當五圓につき七分を超える部分、即ち一圓五十錢についてその一割に當る十五錢を會社が株主に代つて納税するので株主の手取額は四圓八十五錢となる勘定です

公社債利子特別税

これも內地において、公社債の利子の支拂ひを受けるものに課すのであつて、前記の配當特別税と同樣、利子支拂ひの際、支拂者即ち銀行、會社、地方團體などが、代つて納税するのです。國債は年四分以上、地方債及び社債は年四分五厘を超すと一割づつ課税されるのです

物品特別税

これは既に御承知のやうに、寶石若くは半寶石、またはこれを用ひた製品、眞珠、眞珠を用ひた製品、貴金屬（金、銀、白金等の製品）鼈甲、珊瑚製品などを第一種とし、寫眞機、同附屬品、映寫機、同部分品、附屬品、寫眞乾板、フイルム、蓄音機、レコード、蓄音器及び同部分品を第二種として、これを販賣價格に一割の課税をし、第一種物品には小賣業者に、第二種物品には製造者に夫々課税することになりました。この結果これら嗜好品や娛樂品と目される物品は押しなべて二割は騰ることになるわけです

家庭

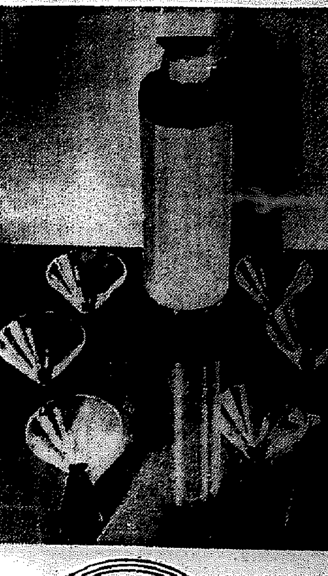

統一された美 素晴らしいデザイン

思ひ切つてシンプルなデザインが、この場合またとつても素晴しい。一つひとつの美よりも、統一されたセットの美しさが擔んでゐます。

カクテルシエーカーは特殊綜合金に上下を黑で配し、カップはクリスタルガラスで足が黑になつてゐます。——これは最近のアメリカの傾向を代表したものなのです。

價格シエーカーがちよいとお高く二十七圓、カップ十四圓です

が、流行の安物と違つて、クラシックの持つ上品さは、その趣味が奥ゆかしく感じられる、かも知れません

殘暑へない日の新聞に、こんなセットを出されたら、いゝ氣持がするだら、ではありませんか。いかゞでせう。これらのセットをお揃へになつては！

秋を控へて一しほ悩み多し『小皺』

いぢり過ぎはいけません

女は三十歳を過ぎると目に見えて小皺が多くなります。春夏の脂肪の分泌の多い時はそれほどでもありませんが、秋になつて皮膚が乾燥して來ると非常に目立ち、ちよつた凋落の感を濃くします

小皺が多くなつてから慌てて濃化粧をしたり、早のみ込みのマッサーヂをやるのはむしろ有害無益で皺を殖させる原因です。常に若々しさを保つには顏の皮膚を大切にするばかりではなく、生活環境や食物、身體具合に注意して一時的でなく常に根氣よく若返り手當てを心掛けます

睡眠

睡眠不足はてき面に顏にあらはれます殊に精神的な過勞は皺を多くします。元氣に働いて程よい疲勞で睡眠で回復させるやうに、常に張り切つた規則的な生活をすること

運動

運動と云つても冷水摩擦、乾布摩擦又はラヂオ體操をくずしたやうな方法で、手足、腰、首を平分に動かし、深呼吸をする位の、朝起き拔けに一寸やれる程度でよろしい。それは健康を保つばかりでなく、中年以後の硬直をふせぎますし脂肪肥りの豫防にもなります

食物と便通

便秘は大禁物で、そのために中年期のシミ、ソバカスが出たり新陳代謝が惡いので血色が惡くなります。肉食よりも野菜果物がよく、毎朝食鹽水を飲むことは便通を整へるし、又ドクダミの煎汁を常用すれば血行をよくし

美顏術 ——マッサージと——

しく色を白くします

先づ正しいマッサージが最も大切です。夜分すつかり化粧を落して良質のコールドクリームを小豆粒位とり、掌でよく伸ばして顏一面に塗つたら兩方の中指と人差指で靜かに鼻の兩脇を上下へ三度、次に下瞼に沿ふてこめかみへ三回同じく上瞼を三回額は眞中から兩脇へ、頰は小鼻の脇からこめかみへ、鼻下から兩耳の下へ、顎から耳に沿ふて耳たぶの下へ——と云ふ順序で輕く揉み作らやります。あまり强くし過ぎたり、出鱈目な方法でやつては無效どころか却つて惡くします。

之は二分とかゝりませんから寢る前か風呂上りに試み、一ケ月や二ケ月中で中止せず根氣よく續けること。平常は洗粉で輕く洗顏して粉化粧をします。石鹸は肌の脂肪分を必要以上に除り、皮膚を荒させるので出來るだけ洗粉か糠袋をおすゝめします

化粧法としては脂化粧は皮膚を疲らせるので平常はオークルの粉白粉の紅を使ふ程度がよい。頰紅を丸く頰にだけつけるのは中年の方にはわざとらしくて滑稽です。から水紅が普通の頰紅を削つて少量の水で溶いたものを掃くうつすらと兩頰、廣い範圍にのばし、そのうへからおしろいをつけると自然で若々しく見えます。年をとると唇の光澤がなく口が黒くなりますから、目立たぬ程度に口紅を忘れてはなりません

川井 京城本町四丁目 舗

氣持を若々しく

次に何よりも大切なことはいつまでも明るく、氣持を若々しさを保つことで、これは美容上からばかりでなく、家庭生活にも夫婦生活にも大切なことでせう。若い新婚時代を忘れずによく働き、いつまでも夢と理想をもつて、若い人々のよい理解者であることです

これは勇しい日の丸髷

ロロ盛裝と勝ひつゝ正義のために大和魂のその意氣益々しく戰鬪努力し居られる皇軍の將兵に敬意を表して私達の髪型にも幾分の感じを持たして見たいと思つて考案して見ました

ロロ支那の女性の中央から分けて全體の毛を眞半分に取り、ラヂオ卷にした結髪法からヒントを得て三ッ編のかはりにカールで形をつけ、それに日の丸のマークで占領の朝を迎へる氣持を表現して見ました（田中なを女史）

現代爭覇戰譜

第五局

平手 先 △五段 梶一郎 ▲五段 大和久彪

▲一五歩 1　△三四飛　▲三五歩 2　△九四飛 10　▲七四歩 8　△同 飛　▲七七桂 4　△五二歩 18　▲七二歩 15　△同 銀 12　▲七五歩　△九四飛　▲九六歩 10　△三六歩 20　▲九五歩　△六四飛

持時間各七時間　累計 △梶氏 ▲大和久氏 三時間四十分 二時間十分

圖は△二四飛迄の局面

【駒持】△梶氏 歩

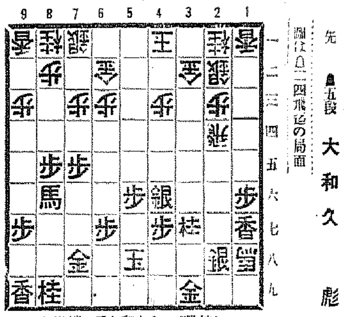

【駒持】▲大和久氏 飛歩四

觀戰記

先手の桂頭に瑕

後手逃い五二歩

六段 飯塚勘一郎

大和久氏の闘局殿の二四飛に、此處で先手を敵に渡しては！と、二五歩と再び敵飛を遮ぎ、二四飛、二五歩、九四飛と矢繼早に敵飛を九筋に押し込めた。だが、味方には三六歩と打たれる弱點がある。敵飛は壓迫はしたが、敵飛を捕獲出來ない現狀に於て、三六歩打の殺は大きい。即ちそれを緩和しやうとしたのが譜の七四歩で、同飛と取らせて、七七桂と上り、次ぎに後手が三六歩なら、四五桂と跳ね出しを先手に利かせやうとする肚である。故に後手方もうつかり三六歩とは打てぬ。一旦五二歩と自重したのは、流石に梶五段らしい處を見せてゐる

で、か斷然たる七二歩の強硬の態度だが惜し、此處は單に七五歩、九四飛、九六歩と進めて置くべきではなかつたか。七二歩は些か指し過ぎのやうに思はれる

後手七二同銀では五筋が薄くなつて、六一飛の打込みが利くから、同銀と拂つたのは當然。そこで先手再び七五歩と打ち、九四飛と追ひ込んで、九六歩と突く、後手が九四飛で六四飛ならば、先手五五銀と出て、指し手のやうに九六歩、九五歩の必要なしに、飛を殺られるが、此處で九六歩、九五歩の二手を費させられる事は、先手に取つて相當辛い。後手は九六歩に餘裕を得て得意の三六歩打、而して先手も騎虎の勢、飽迄飛取りを追つて九五歩と追詰する。後手一旦六四飛は至當

耳の新聞 "戸毎にラヂオ"

京城附近にゐて晝間線に六弱く切り替えが出來たり、メーターになほすことが出來れば、ラヂオに用ふる電力料金等は多身が

電氣料が堪らぬ

われ〳〵階級苦痛の悩み

地方の人B氏談

知れたものでせう。しかし私共のやうに地方の小役所勤めをするものは、どうしても高い電氣代に怯えます。夜だけの聽取料が七十錢、晝夜間になると一圓以上。だから一圓の電氣代に一圓の聽取料で月々二圓かゝるわけです。しかし今のやうな時局では是非ラヂオが欲しいので、この際取りつけやうと思ふのですが、女房の方で承知しませんセットは一臺買へば數年使へるが、月々の二圓の支拂がコタへるといふので、女房は役所が近いから役所へ聞きに行けといふのです聽取料もさることながら電氣料金の方をもう少し弱くならないものでせうか。之は私共階級のサラリーマンでは共通の苦ひ分でせう。これが出來ればさしづめ私共への普及は可成り効果的といふものです

內外地の料金制度

一定の期間內は變更出來ない 今後また廉くならう

遞信局電氣課談

電氣料金の改正は一定の年限內に勝手に變更することが出來ません。內地では法規によつて五年間、朝鮮では總督の指定する年限、大抵二年乃至三年となつてゐますが、この間その會社は自由な變更が許されませんで、ラヂオの料金制度をちよつと申上げますが、これは內外地とも定額とメーターに分れ、定額の月極めの方は夜間と晝夜間の二種があります

夜間は定額の三割引、晝夜間は夜間の五割增とこの割合は原則として全國の會社でやつてゐます然し會社の料金が一定でないから、從つてラヂオ料金も高下があるわけです。朝鮮の地方では四級受信機が必要だからこれに要する大體の電力は二十ワット、即ち十六燭光に相當しますから、その土地の十六燭光の電燈料が九十錢ならラヂオ料金夜間は三割引の六十三錢、晝夜間はその五割增で九十四錢五厘といふ勘定になります。この計算で全鮮のラヂオ料金を見ますと

▲夜間だけの計算

	最低	最高
南鮮	五六錢	八八錢
西鮮	四八錢	六八錢
北鮮	五五錢	一圓
中鮮	三九錢（京城）	五六錢

といふことになつてをります。都邑地は大體廉く六十五錢止り、一萬燭以上の府邑は六十五錢から七十五錢止りで、木炭を使ふ惡山鑛は特配高く一圓十錢です。內地は會社の數も多いし、又經營のやうに市で經營してゐる所もあるので料金にも可成りの高下がありますが、惡山鑛龍の一圓十錢が、北海道と大阪遞信局の管內に各一ヶ所づゝある程で現在は朝鮮電氣料も大分廉くなつてゐます。西鮮地方も統制されて西鮮合同が出來ましてからは六十八錢に一定してゐます。勿論ラヂオの電氣料金も廉いに越したことはなく、又會社側でも出來るだけ廉く供給するやう努力してゐるのですから私共としても料金の改正期には出來るだけ需要者の負擔を少くするよう會社側にも飽迄する積りです、恐らく將來は更に廉くなつて行きませう

特許新洗劑 モーゲン

白セルのズボン人絹肌着のお洗濯に

毛糸、毛織物を縮めず、傷めず、人絹、ステープル製品は手早に採ますに洗へ、白地は眞白く色物は落さず濯ぎは手輕にお洗濯出來る新洗濯劑です

藥店にあり

ゲンマルーセル石鹸本舗 第一工業製藥株式會社

新らしい頭痛藥

ノバポン錠

"服用後は頭の芯までスッキリして……"

物憂い夏を……明朗に！

神經にも、体にも障らぬノバポン錠の御活用時！

三伏の苦熱 に昨今は、誰でも頭痛や目まひが起りがちです。これ迄用ひられた頭痛藥は成程、一時的には痛みを和げますが……服用後、胃にもたれて食慾を減退させたり、心臟に影響して疲勞感を覺えたり等々——心身の衰弱する夏季には殊に、好ましからぬ惡い結果を齎します。この點から云つて最近、各方面で賞用されるノバポン錠が、最も理想的——なぜならノバポン錠は……

效果が速く 正確な上、在來の頭痛藥と異り、①胃腸にも、心臟にも障る心配がなく ②弦疹や中毒の惧もありません ③執務中、勉學中に用ひても睡む氣を催しません ④帝大病院を始め、全國の病醫院の先生方が賞用される粉末ノハホンを主藥とした科學的に信頼できる新しい製劑です。——夏の頭痛藥として特にお薦めしたい所以です。

主效 頭痛、眩暈、齒痛、神經痛 宿酔の頭重、船・車酔、肩凝り、感冒、結核徴熱等

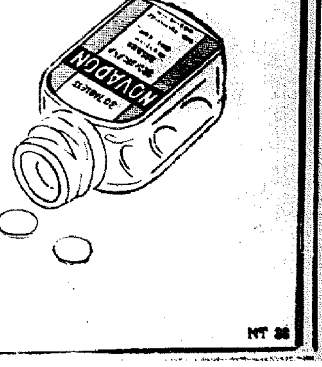

四十錠 一圓

各藥店にあり

發賣元 大阪市東區道修町 株式會社 田邊五兵衛商店
東京市日本橋區本町 株式會社 田邊元三郎商店

NT 36

道民の赤誠凝つて 愛國機 忠北號の誕生
忽ち獻金六萬圓を突破 あと一息で完了

【清州】文字通りの非常時局に直面して忠北道では軍事後援聯盟を結成し、百萬道民が一致結束して銃後國民としての任務遂行に邁進、道民の愛國心はこれに和して日增しに燃え盛り、國防獻金に、皇軍慰問金に、慰問袋に、道民の赤誠は潮の如く押し寄せてゐるが内鮮有志等は更に飛行機獻納を企て道内各地から同志を募つて各自應分の資金を醵出、瞬く間に閔泳璣氏の一萬圓を筆頭に總計二十二名で六萬五百圓(十五日現在)に達した後更に一萬圓ほど同志の醵出を期待してゐるが愛國機忠北號が誕生するのも遠くはあるまい、十五日現在飛行機獻納資金醵出者は左の通り

一萬圓閔泳璣▲五千圓朴昌□、金元根▲四千圓上田鶴次郎、島見鶴藏▲二千三百圓原口二三▲二千圓閔泳璋、藤井與吉、若山光▲千五百圓李殷俊、伊藤貞平▲千圓金弘基、崔東海、李命洙、閔宜植、立野新五郎、千代能三、長村ステ、井手武兵衞、柿原幸七、瓜生定吉、橋田嘉、北原直市、五十嵐德作、大和田照、鄭顯燮、池村重太郎、李春雄、權炳燮、馬場友慶、孫在厦、李定宰、以上合計六萬五百圓

遺憾なく發揮された 内鮮一體の實
撓まず國難克服に邁進せよ 金忠北知事の談話

【清州】金忠北知事は「道民の赤誠獻金について」と題して十六日左の如き談話を發表した

惟ふに今次の北支事變はその事態の裡面を流るゝ惡質の諸相を全く逆睹すべからざる情勢にあり我が方の隱忍自重に反する支那側の非誠意なる所業は今回又中南支に起つた不逞行爲に徴するも我が國民は重大なる覺悟と決意を以て臨まねばならぬと思ふ、たとへ事態が今日以上擴大を見ず膠着するとするも我々は所謂居安思危の態度を持續し一意報國の誠悃を盡さねばならない、況して現に事態は日ましに惡化の兆著しく展開されつゝあるにおいておやだ、事變勃發の報一度傳はるや幸ひ内鮮人等しく奮起し、言葉通り一丸となつて國難を克服すべく愛國の赤誠を顯揚しつゝあるは皇國のため洵に慶幸に堪へぬ所である就中朝鮮同胞の各種職能、時局の重大性を認識し銃後の奉公に專念しつゝある有樣は新聞の報道によつてその一端を窺ふだけでも眞に頼もしき限りである、これ畏くも大御稜威の然らしむるところたるは勿論であるが一は又同胞同胞の内鮮人は、一家たるべき絶對の天則と宿縁により膠漆の融合を成したるものであるといふことを一般によく理解するに至つたためであつて洵に感激の極みである、これを本道内に於ける實況に徴するも内鮮一丸となつて零細とはいへ國防獻金又は皇軍慰問金の納付、銃後一切の活動に赤誠を捧げてゐる涙ぐましき事例は逐日激增する一方である、殊に先月末忠清北道軍事後援聯盟結成されて以來は全道民が組織ある統制の下に目覺ましき活躍を續けてをり、何圖らずも民間有志の方々において兵器獻納の議起り續々と、資金獻納の申込みがあつて既に相當の額に達してゐるのは實に心強いことである、これは全く愛國心の發露であつてこの擧に出でられたる各位に對しては深甚の敬意と感謝の意を表すると同時に今後銃後の諸施設に對しては道民擧つて一致協力益々國民的信念を發揚しなければならないと思ふ、又金品の多少は固より問題ではないのであつてただ國民としての眞心を表はすといふところに意義が存するのである

時局懇談會 忠北で開く

【清州】忠北道當局では時局いよいよ重大を告げ銃後國民の覺悟ますます緊切を要する情勢に立ち至つたので十六日午後一時四十五分から道廳第一會議室に在清各官公署、團體首腦者、飛行機獻納資金醵出の内鮮有志、新聞關係者等七十餘名を招集、道幹部も列席の上金知事から軍事後援聯盟の活動狀況、警民の赤誠、有志有志醵出の忠北號飛行機獻納資金醵出經過等を説明して道民の覺悟と奮起を促し更に忠北の名産、清州郡北一面椒井里産炭酸水製クリスタールを北支皇軍へ飲料水として送ることになつた旨を述べ、ついで飛行機獻納に關し種々懇談を重ね三時四十五分散會した(寫眞は同日の時局懇談會)

軍事後援聯盟結成式

【陰城】郡では十六日午前六時半から陰城神明神祠で各關係者を打つて一丸とする軍事後援聯盟の結成式を擧行、規約を制定、役員を選定後宣言を決議し一同銃後の責務遂行を誓つて散會した

【永同】去る十三日午前九時から報恩神社で官民多數參列の上報恩郡軍事後援聯盟結成式を擧行した、なほ永同郡軍事後援聯盟では去る十三日午後四時半から役員會の打合會を開催

報恩も擧行

【報恩】郡では各團體結束して遺憾なく銃後の任務を遂行するため去る十二日午前九時から報恩神社境内で軍事後援聯盟結成式を擧行規約制定、役員委囑後宣言を決議し、皇軍に感謝電報を發して散會した、役員は左の通り

會長郡守平田赫▲副會長警察署長坂東喜平、道會議員朴壽浩▲評議員在郷軍人分會長、外各團體長九名▲幹事郡内各主任米永藏、警務主任南宮日太郎、消防組頭山上竹三郎▲相談役郡内各官公署長、各新聞支局長、學校長、靑年團長、李與來外八名

水原青訓耐熱訓練

【水原】青年訓練所生徒一同は教官に引率され、十四日早朝水原を出發、炎天を冒し、途中野營訓練を行ひつゝ安養に至り、同校舍で一泊、潑剌たる元氣を見せ、十五日夕刻歸所した

果して誰が繼ぐ? 海印寺の法燈
他から名僧移入の意見起り 一山の空氣ゆらぐ

【釜山】慶南の名刹陜川郡海印寺の紛糾は既報の如く當局で現住持不認可の指令を發し當然後任住持の法燈繼承が問題となり、各方面から注目されてゐるが、後任住持の決定に關しては海印寺本山と末寺の範圍内で適當な人物を得られない場合には他から人格識見を兼備した名僧を住職として移入し寺内の陋習を斷行するも一つの方法であるとの解釋が漸次濃厚化するに至つたので多年寺法によつて住持選擧制を布いてゐた海印寺一山の僧門に大刻線を與ふる結果となり、昨今極めて微妙な空氣を釀成し成行きを重視されてゐる

名物『石馬』綺譚
盗まれて數年目に 富豪の庭園で發見

【開城】數年前に盗まれた馬岩面の名物『石馬』一頭を晉州某富豪の庭園で發見、郡内馬岩面石馬里には今から約三百年前コレラが猛威を振つたときこれを防ぐため部落民が建立したと傳へられる『石馬』二頭が村の入口に建てゝあり面名の馬岩面もこれに因んでつけられたものであるがそのうち一頭が數年前何者かに盗まれて行方不明となつてゐたところ、この程同里の李某が晉州某富豪の庭園で石馬を偶然發見し、どこから手に入れたのか主人に訊ねると見知らぬ男から買取つたといふので返還方を交渉した結果その富豪も村の名物と聽いて快諾したので數年振りで近く元の場所に戻ることになり、部落民も喜んでゐる

水原防護團 連日猛訓練

【水原】邑防護團では空の護りに遺憾なきを期するため炎天をものともせず各分團毎に連日猛訓練を行ひ大いに士氣の昂揚に努めてゐる

仁川局の業績

【仁川】郵便局における七月中の業務成績を見るに前年同期よりやゝ減少してゐるのは郵便貯金の預入れと振替貯金のみで、その他は何れも增加してゐる、殊に簡易保險の如きは同月の新契約高一萬四千七百六十六圓で、本年度の累計は五十五萬五千百四十一圓に達し非常な好成績である

洛東江の海苔
出廻り遲延の缺陷を除き 市價の昂騰を圖る

【釜山】慶南の名物の特産品となつた洛東江海苔の改良と增産について道當局では種々研究中であつたが年産十二萬圓の洛東江海苔は採集時季の關係で市場への出廻りが遲くその間商機を逸するため營業者の損失は莫大なものがあるのでこの缺陷に着目した水産課では本年の養殖ヒビ建ては例年九月末になるのを繰あげて早期建て込みを開始し遲くとも製品の高級と產額の多い河東產海苔と同期出廻りを目標とし、これによつて市價約三割の昂騰を見込んでゐる、當局の多收產計畫と品質向上の方針が成功すれば營業者の福利は極めて大きいので注目されてゐる、因に洛東江下流養殖場におけるヒビ首植込み數は洛東江漁組八十萬本、鳴旨漁組三十萬本、多大浦漁組二十萬本である

仁星丸竣工

【仁川】海事出張所ではモーターボート『仁星丸』を新造中のところこの程竣工したので十七日午後零時半稲荷町川崎造船所で盛大な船おろしを行つた

忌明け獻金

【陰城】邑内有志藤要一氏は故愛妻の忌明に當り十五圓を國防獻金

無水アルコールの製造に見事成功
馬山昭和酒類會社の大手柄 朝鮮で最初の試驗

【馬山】昭和酒類株式會社では先般來無水アルコールの製造試驗を行ひ苦心研究の結果去る五日九十九・九五%の好成績をもつて見事に試驗に成功したので八日醸造試驗所を始め總督府、殖産局、財務局、大藏省税務監督局等に見本を納附したが朝鮮では初めての試驗であるので總督府では製品の成績を非常に重視し、水本府技師が來馬し詳しく生産その他につき調査するところがあつた、これについて同社の平尾常務は左の如く語る

最初數回失敗したが挫せず研究を重ねて漸く九九・九五%といふ素晴らしい好成績を擧げたのは本懐である、今度は試驗的に五十石ばかり造つて關係當局へ見本として納付したがこれで自信がついたのでその筋の下命があれば本格的に製造に着手する今後必要に應じて年產六千三百石の製造設備がある、目下本府の方で補償金の査定をやつてゐるやうであるが多分明年六月頃までには着手するやうになると思つてゐる、値段は原料次第で決定する譯だが一ガロン九十錢乃至九十五錢程度と思ふ

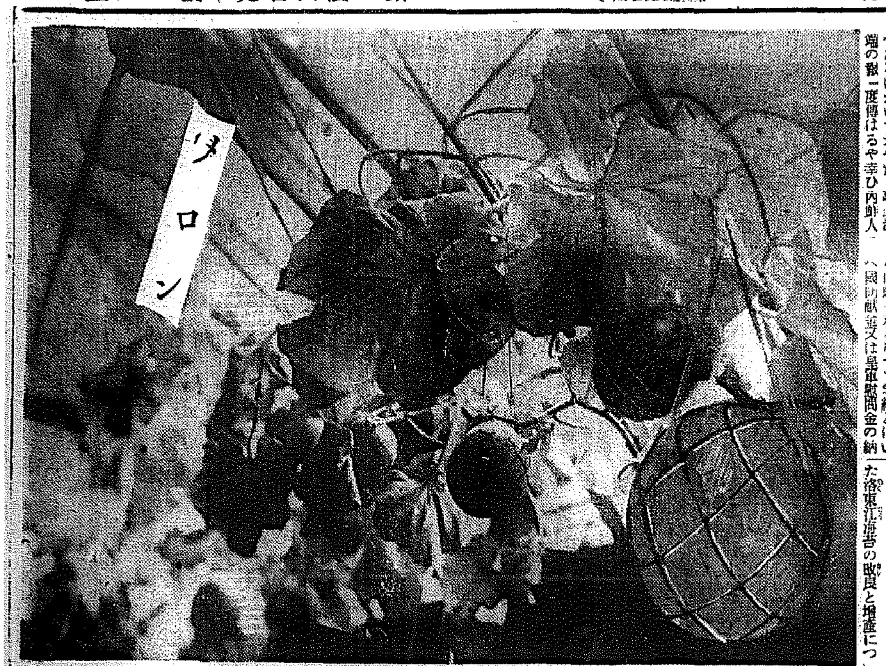

藤井本社特派員の講演
聽け!! 北支事變の眞相
けふ十八日午前十一時 清州公會堂
主催 京城日報清州支局
後援 忠清北道廳・忠北軍事後援聯盟

支那人の引揚げ
釜山丸で千五百餘名出帆 仁川港空前の雜踏

【仁川】渦卷く戰火は北支より南支に飛んで今や日支の全面的衝突は不可避と見られるに至り、半島居住の支那人も續々と引揚げつゝあり、事變勃發以來仁川港を經由して歸國した支那人の數既に一萬人近くに達してゐるが十七日午前四時出港の釜山丸では千五百餘名が引揚げ、これら支那人は前日午後二時頃から税關前廣場に長蛇の列を作つてごつた返しの雜踏ぶりであつた(寫眞はドック正門前の支那人の群とその荷物の山)

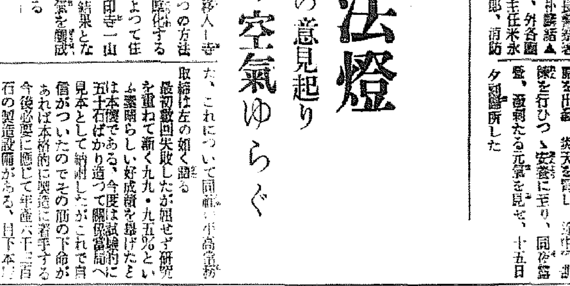

少年の惡智慧
博奕に負け僞强盗狂言

【清州】少年の末恐ろしい惡智慧——去る十三日午後一時頃、清州郡西一面月牛里□□□さんが雇人韓昌洙、□□と甥の□□□の二人に二圓を持たせて清州邑の□□賣所へマッチ一箱を買ひにやらせたところ二人は同二時半頃から三時までの間に四街面永興里附近雲峠で三人組の賊に襲はれ持つてゐた一圓二十錢を强奪されたとその筋へ屆出でたので清州署では刑事隊を八方に飛ばしたが何等手掛りがなく、同人等を取調べの結果捕錢遊戯に費消し申し譯がないので賊難の申告をしたことが判明

棉作講話會

【永同】沃川郡農會では去る四日から十日まで七日間棉作の肥培管理を徹底せしめ增産を期すべく棉作講話會を郡内各面八箇所で開催

松井、加藤の兩氏は 證據不充分で無罪
星子、森安の兩氏は罰金廿圓 光州選擧違反判決

【光州】既報、光州府會議員選擧違反事件の判決言渡しは十四日午前十時から光州地方法院第一號法廷で開かれたが上野判事から松井鶴松、加藤護三郎兩氏は證據不充分で無罪、星子末八郎、森安□□兩氏は各罰金二十圓の言渡しがあつた、右に對し香川檢事は新聞特派事件と協議し直ちに控訴の手續を取つた

獨逸人獻金 世昌洋行主

【仁川】本町三丁目世昌洋行主獨逸人パウル・シールバウム氏は日本皇軍の正義に感激し十六日府廳へ皇軍慰問金として百圓を寄託した

煙草小賣人表彰式

【永同】郡煙草販賣所では優良小賣人表彰式を去る十二日午後一時から演武場で擧行したが同會郡に山上小賣人委員から國防獻金及皇軍慰問金として七月□煙草賣上金中から一割を醵出したいと動議し滿場一致で可決した被表彰者は左の通り

梁思面三山里趙南一郎▲俗離面中板里任元宰▲馬老面世中里金□□

銃後に咲く花

【仁川】富川郡蘇萊面發眼里部落廿一戸は皇軍の奮闘ぶりに感激してその日の苦しい生活費中から或は煙草錢、中食代を削って醵出し合ひ十一圓九十二錢を取纏めて十七日仁川警察署へ國防獻金として寄託した、又同面茂芝三農村振興會聯合の名義で廿五圓四十錢を飛行機器材費の一部として同じく警察署へ寄託する等朝鮮人側の認識は正に沸騰點に達し時局の認識ぶりを反映してゐる、その他の獻金者は次の通り

▲十一圓六十錢出所六六中村組救方、同所□□署受付)▲二圓十錢(國防費)晶泉普通學校女子同窓會▲□圓(同上)同校第一部□□(十六日附聽受付)

長湖面農資夏期講習

【長湖】農村振興運動の强化徹底をはかるべく實業修學校で各農家子弟を利用、農村に活動する同校卒業生を招集、夏季特別講習會を去る□□十九日まで開催中

時計盗まる

【麗水】十四月午後五時ごろ米乙鎮金石□はかねた溫泉プール中で金側懷中時計を竊取され訴へ出た

中央無盡の重役
水原だけ繼子扱ひ 不平の聲が高まる

【水原】中央無盡會社の創立總會を經へ、新重役の決定を見、各支店所在地からは一名乃至二名の重役が選出されてゐるに拘はず、水原は一名の重役も選出されてゐない、水原無盡會社支店所在地□□□□□□□□が氏□三年前京城に引繼し今□□水原の人で尤も水原無盡會社の取締□□□□ないが、水原支店は現在、新當二百五十萬圓、口數千五百口に達し相當の成績を擧げつゝあるに重役の選任に當つて獨り水原だけを除外したため一般會員の感情を害し不平の聲が高まりつゝあるので將來會社の事業運行上圓滑を缺き、支店の成績にも尠からぬ影響を及ぼすに至るものと憂慮されてゐる

シネマと演劇

飄館【仁川】十八日より晝夜二回▲新興キネマ京都大作時代劇巨篇『忠臣藏』宮本正九郎原作映畫化市川男女之助、鈴木澄子、高山廣子、南部章三主演▲東日、大毎、讀賣各社國際ニュース▲ユニヴァーサル超特作日本版大活劇『銀嶺の戰慄』ウイリアム・ホール、ジュデイス・バレット主演▲新興キネマ大泉超特作高山□□□□作品新派劇『風流宋五郎』嵐寛壽郎高野由美主演

愛館【仁川】十八日から三日間、毎日晝夜二回上映▲日活多摩川現代劇『ジャズの街かど』岡譲二、江川宇禮夫、小杉勇、杉狂兒、中田弘二、星玲子出演▲日活京都映畫、監督荒井良平作品『東の伊達男』大城龍太郎、花井蘭子主演▲米國映畫會社大作日本語版新劇『ロイドの眞劍王』ハロルド・ロイド主演

富士自轉車と姉妹車
懸賞 景品付賣出し中
FUJI

乘つて見て これは輕い!!
といふ定評は富士の持つ第一の誇りです
加之、丈夫で、經濟でスマートな機構を有して居ります

目下景品附大懸賞賣出中
特等金屏風一双 以下末等電氣ランプ迄全部空籤なし
詳細は最寄りの富士聯盟店へ御問合せ下さい

株式會社 日米商店
東京・大阪・名古屋・福岡 京城・台北・札幌・奉天

F—110

HONDA
登錄商標 "HONDA" R H
型錄進呈
各種 空氣壓縮機並 眞空ポンプ
毎日試運轉 御高覽乞
機械材質工作に絶對的確信あり
在庫品 半成品 多數
壓力、容量、回轉數、效率、眞空度等(完全なるテストの上納入す)
朝鮮總代理店 株式會社朝鮮火藥銃砲機械部
京城府南大門通五丁目八二
營業所 大田、釜山、全州、光州、咸興、淸津、平壤、新義州
株式會社 本多機械製作所
兵庫縣尼ヶ崎市濱海地一六ノ一(東海道線神崎驛北口下車東三丁)
電話大阪福島633番・尼崎866番

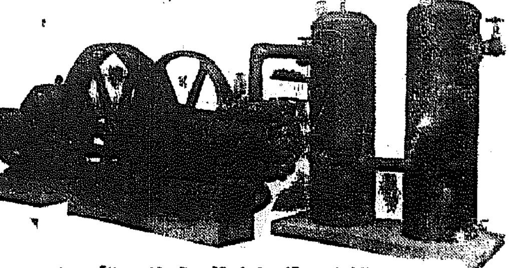

京城 國旗は戸毎に 藥は北島
株式會社 北島藥店
型錄月報進呈

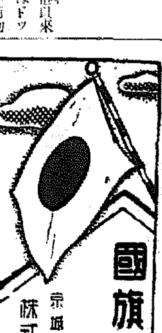

衛生口錠

カオール

口中殺菌劑

口より入る病を防ぎ
精神を爽快にする

全鮮有名藥店にて

德用瓶普及の爲

五十錢瓶、壹圓瓶何れにても一個御買上げ毎に

即時洩れなく

携帶用

『防濕瓶』進呈は

專賣特許一〇〇八九八號　意匠登錄既願

俄然!! 人氣沸騰の大盛況を呈して居ります

萬年筆進呈の御愛用者大優待は大盛況裡に六月末日締切　七月十日嚴正抽籤の上七月二十三日を以て賞品全部の發送を完了しました

配劑と効用

一、口中殺菌劑を配合す
從つて空氣又は飲食物と共に口腔より侵入し來る黴菌の繁殖を口中に於て撲滅するが故に種々の傳染病を豫防す

二、健胃整腸劑を配合す
從つて胃を健全にし且その消化力を旺盛し食慾を增進せしめ下痢腸カタル等に整腸劑は殺菌劑と相協力してこれを治療す

三、興奮劑及强壯劑を配合す
從つて心身の疲勞困憊したる時には各機能を興奮せしめ精力を旺盛にして健胃劑と相俟つて內臟の機能を亢らしむ

四、清涼劑及美音劑を配合す
從つて喫煙家の喫煙により口中の惡臭、惡味を除き、談話家は聲帶の疲勞を癒し、音聲を美化し、從つて精神を爽快ならしむ

製劑顧問　ドクトル　松尾道

定價と容量

袋入	（十錢）	百粒
同	（二十錢）	二百五十粒
ポケット容器付	（三十錢）	三百粒
御勾玉形容器付	（五十錢）	五百粒
瓢形容器付	（五十錢）	五百粒
光琳美術容器付	（五十錢）	五百粒
保健容器付	（五十錢）	五百粒
德用瓶入	（五十錢）	八百粒
同	（一圓）	二千二百粒

本舖　株式 安藤井筒堂藥品部

東京市日本橋區水天宮前

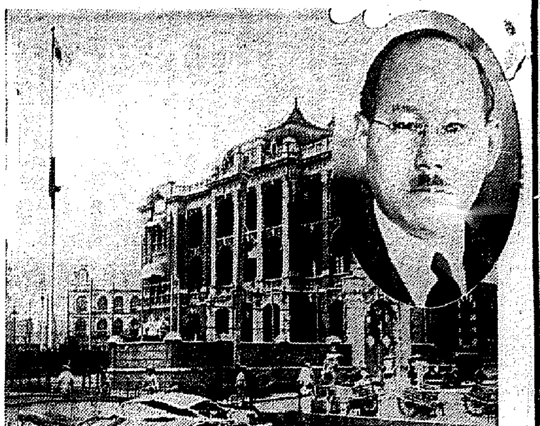

（寫眞は上海の帝國總領事館と岡本總領事）

爆彈や水雷に見舞はれ 岡本總領事大笑ひ
死守の覺悟固き全館員

【上海十七日同盟】陸戰○○と共に支那軍攻擊の的となつたわが總領事館は空陸よりの支那軍の攻擊に些も屈せず屋根はちこはされ壯麗を誇つた我が總領事館も今は全く廢墟の姿となつたが、わが總領事館はあくまで總領事館の死守を決意、岡本總領事以下總領事館に籠城し帝國外交の最後の一線を確保してゐる、連日に亘る敵の集中砲火を浴び館員の負傷者は既に秋葉第二課長と櫛爪副領事、桑原書記生の二名に上つたが、寺崎副領事、岡本總領事は十七日も豁然左の如く語る

館內は敵の集中攻擊を受けこの通りの慘憺たる狀態となつた、しかし外交機關を攻擊するが如き敵の不法に總領事館員は何れも激憤し、あくまで總領事館死守の決意を固めてゐる、昨夜九時頃水雷が總領事館前の河中に爆破したが昨日は丁度僕の四十五回の誕生日なので、爆彈といひ水雷といひこれは仲々豪華なプレゼントだと館員一同大笑ひだ、浦東の敵陣地から盲滅法に射ち出す砲火集中、命中しはせぬが海陸軍三方から亂射を受け總領事館は非常に危險に曝されてゐるが、館員は何れも元氣一杯、各部にその分擔事務を遂行してゐるのは實に力強く思ふ

街頭の募金 お次は救世軍

京城キリスト敎青年會の本町入口における街頭募金は笠谷總主事を先頭に會員總出動の努力を拂つてゐたが、十七日まで五日間に五百圓に達したので一應打切り、今後は救世軍が代つて街頭募金に立つこととなつた、なほ京城キリスト敎婦人會では各敎會の婦人會員が家族の慰問に歩いてゐる

敵陣地近く急降下し 一彈また一彈の命中率
わが空軍の正確な爆擊に
虹口一帶の外人も舌を捲いて驚嘆

【上海十七日同盟特派員發】十七日は開戰以來二日目の快晴だ、午後四時戰塵立ち舞ふ上海の上空を訪れた我が空軍は○○機編隊で閘北上空に現れ、陽光に機翼をきらめかせながら一齊に敵軍陣地爆擊を敢行した、前夜來敵機は容赦なく虹口の眞只中に飛來、該此か邦人居住地域の眞上を飛んで邦人の非戰鬪員を目標として暴威を逞しうせんとしたあとであつただけに、虹口を死守する邦人の歡呼は大きく危險を忘れて戶外に飛び出し、鮮やかに編隊の儘一機また一機敵陣地近く急降下して勇猛果敢に爆擊する我が空軍の活躍振りに歡呼の聲を送るのであつた、記者も双眼鏡を手に○○ビルの屋上よりこの記憶すべき空軍の空爆振りを觀戰したが、午後の陽光を機翼にさんさんと輝やかせつゝ我が空軍の編隊は先づ北停車場に二彈を見舞ひ次いで大きく圓を描いて高く上空を旋回した上、次ぎ次ぎに虹口上空より急角度に下降し、三義里八字橋間の敵陣に猛烈な爆擊を加へ、どの爆彈もどの爆彈も驚嘆すべき正確さで敵陣に命中落下したため、瞬間次ぎ次ぎに黃紫色の爆煙が上り『なんといふ正確さだ』『なんといふ素晴しさだ』と晴れ渡つた青空に機影も鮮かな爆擊振りはまさに壯觀措く能はざるものがあり、その正確さに外人達も舌を捲いて居る、數回の空爆を終つた我が空軍は空襲を終つて根據地に飛び去つたがこの力強い空軍の力戰奮鬪振りに邦人は感激の聲をこめて歡呼の聲を送るのであつた

本社へ申出て下さい

鬼畜の手をのがれた 孤兒二人叔父探し
京城に居る筈だが居りません
心當りの人は至急本町署へ

身の毛もよだつあの通州事件、第二の尼港事件とも云ふべき叛亂保安隊の慘虐の手に千古の怨を吞んで慘死した在留邦人の中に、本籍鹿兒島縣姶良郡加治木町反土二三〇竹下郁比古氏の長男孝明ちゃん（三つ）と次男司ちゃん（一つ）のいたいけない二人の幼兒は幸か不幸か魔手から逃れることが出來たが兩親は惨殺された、恐怖の北支の大平原に放り出された二人の兄弟は情ある人、山海關の山本樞太氏に引取られ幼い魂は鬼畜の如き叛亂保安隊の慘虐を目のあたり見せつけられた瞬間から哀れにも怯え「お父ちゃん、お母ちゃん」と兩親の姿を追ひ求める悲慘な有樣に胸えぐられる山本氏はせめて血緣の人の温い懷をかけてやればと手を盡して探した結果、京城本町二丁目に叔父さんにあたる竹下酉夫氏が居ることが判り山海關領事館警察署を通じ十七日本町署に引取方を依賴して來た、調査したが本町二丁目には竹下酉夫氏は居らず哀れ生殘つた二幼兒は慘酷の想ひ出も生々しい風煙の北支に天涯孤獨、けふもあすも父の名、母の名を泣きながら呼び續けねばならぬ だらうか？心當りの方は本町署保安係か

各層を總動員し 民風作興運動
近く閣議で大綱附議

【東京電話】日支關係の惡化と共に國民の愛國運動は當然としておこり、精神總動員一致の實をあげつつあるが、內閣の情報委員會及び內務、文部兩省共同のもとに近く國民精神作興の一大運動を捲きおこすこととなり、目下關係方面と具體案を審議中で、その大綱は來る二十日の閣議に附議承認を求める筈である、今回の運動はこの緊迫せる時局に鑑み國民精神の作興を目標とし、そのために各省は勿論敎育界、言論界、財界の積極的協力を求め各省の外廓諸團體を一齊動員して擧國一致の體制を整へ、社會生活の實情に即した眞に有効適切な民風振作運動をはからんとするもので、その具體的方策はそれとして銃後の活動の徹底をはかり、且つ非常時財政の國民的支援の一つとして國產愛用の運動をも着目してゐる

新煙草 かちどき けふから發賣

皇軍慰問品として專賣局が製造を急いでゐた新製兩切煙草「かちどき」は愈よ十八日から發賣される

歩兵豫備大尉 見事に自刄
病弱を痛憤

【岡山電話】岡山縣兒島郡小串村豫備役步兵大尉筒井守男氏（三四）は十七日午前六時頃岡山步兵聯隊の西北隅の高臺に到り軍裝姿も雄々しく所持品を傍らに整然と並べ東方に向ひ端坐し銳利な日本刀で下腹をかき切り更に咽喉部をも突き刺し見事に自刄を遂げて居るのを通行人が發見岡山憲兵隊に屆出た同隊では直ちに係官現場に急行原因調査中であるが、同氏は平素から病弱で今回の事變勃發に際しても何等役に立たないのを痛歎し、一死以てお詫び申上げる遺書で從容死についたものと見られ、この前に宮城に向つて遙拜しこの擧に及んだといふ

勇士の子なれば
"勇子"と名づけられた
隣人愛にまつはる佳話

京城西界町三三中井勤君（二七）は嘗て動員令に接し、北支に出征したが、內鮮愛に結ばれた夫人閔貴順さん（二〇）は身重だつた

『私の夫は名譽ある軍人です、留守は心配せず十分御國のためお盡し下さい』

健氣に勵ます天晴れ武人の妻に附近の朝鮮人の同情は集まりまた敎岩町二六六崔蓮順君代さんはこの子供の話を聞き『私の家で軍人の子供を產んで下さい』と引取つて世話し、この程玉のやうな女兒が生れた、早速閔さんは時局に因んで『勇子』と名づけ戰場の父に知らせた

芳香 ハイナシン 一吹必殺

女に振られて 腹癒せに怪投書
時局を惡用した支那人

時局を惡用して恨みを晴さうとした支那人の犯罪——京城憲兵分隊に『京城蓬萊町一ノ一五七中央旅館止宿者桂蘭（二〇）といふ美女は或種の暗號をしてゐます』と日本語で投書した支那人があり、分隊ではこの怪投書の裏面になにものかゞあることを感知、右の供述によつて山東省榮城縣生れ京城南江通一一支那料理屋店員が投書したことが判つた、右は桂蘭に三十圓を貸したが女が意に從はぬので返金を迫つたところアッさり返して來たので情炎に燃えた右は時局を惡用し桂蘭を陷れるため怪投書をしたもので十七日京城檢事局に送局した

戰況報告 南船北馬

更に再び戰線へ
寧日なき藤井特派員

北支の前線に彈雨を潜り生々しき新戰場の血の香も拔け切らぬ辛酸勞苦をそのまゝに、我が皇軍の鬼神をも哭かしむる勇敢無比の奮鬪振りを眼の邊りに見て半島銃後の人々にこれを報告すべく戰線中間の戰鬪報告に歸城した本社特派員藤井安正氏は第一聲を京城府民館で揚げ、七十萬府民に如何に皇軍が苦勞を重ねて居るかを知らせ、深い感銘を與へたが續いて十七日午後七時半から全半島にラヂオ放送し、八時から永登浦演藝館の講演會に臨み、十八日は午前十時半から忠北清州の道議事堂で戰況講演會を行ひ、夜は大田小學校講堂で同夜七時から戰況講演會を行ひ、十九日夜七時半から大邱公會堂で大獅子吼し、直ちに京城に引返し、廿日夜は仁川公會堂で最後の戰線報告講演會を行つた上、廿一日京城飛行場から特急便飛行機で天津へ出發、第一線の○○方面に向ふことになつた

出征勇士家族と 「ラヂオ料の全免」
次の理事會で決定

出征兵士の家族、中、軍事扶助法の適用を受ける家族に對しては、日本放送協會ではラヂオ聽取料を免除してゐるが、朝鮮放送協會でも內地並に料金全額免除をすべく次の理事會で正式決定することになつた、出征勇士の中『傷痍記章』を有するものに對しては既に昨年四月の理事會で全免を決定してゐるので、今回はこの條項を擴張して出征勇士の家族を保護することになつたわけである

應召者の運賃後拂 從來より簡便に
電報を示して證明書を貰へ
あすの官報で公布

【東京電話】十七日午後七時三十分陸軍省發表＝從來應召者は召集令狀を受理すると、その令狀に旅客運賃後拂證（運賃五割引）がついてゐるので之を使つて來たのであるが本籍地（在住地）以外の地から應召するものは、この後拂證を受取らずに應召するものもあり、運賃五割引の恩典に浴しなかつたが、今回便法として在鄕召集、臨時召集又は國民兵召集に際し、通報地から來た電報を現在地所轄署長、市長、區長又は町村長（これに準ずるもの）に示して所要の運賃後拂證の交付を受くることになつたので、本證を驛に示してこれと引替へに乘車券を受くることが出來る、これが詳細については陸軍省令として來る十九日官報で公布せられ同日より施行せられるはずである

宇治火藥所の 死傷者廿五名
＝陸軍省發表＝

【東京電話】十七日午後七時三十分陸軍省發表＝その後の調査による宇治火藥製造所の被害狀況左の如し

一、人員（死者）七（重傷）[illegible]（輕傷）一四（計）二五

職員の負傷

重傷 川崎 准尉
輕傷 所長 中島 中佐
同 二階堂大尉
同 田崎 准尉

一、地方民家の被害（全壞家屋）二（全燒家屋）二 其の他ガラスなど相當破壞す

牛島不良少年の 教化道場を新設
東京で有力者が奔走

【東京支社發】東京本所區融和團體の改善會では昭和十年四月牛島愛護會を創設、內鮮不良少年の更正善導に努めて來たが、牛島同愛會內の者は增加とともにこれが感化道場施設の必要が痛感されるに至り、之を司直機關に相談したが、牛島本來の融和的使命から半島少年の特殊性に鑑み、此の事業を補ふべく今度司法保護局の後援の下に院長樋口貢政氏その他の者が協議の結果、これを半島少年保護者團體の設立施設とする事に決定、江戶川區下鎌田町に三百坪の土地を借入れ本年中に設備を完了移轉する事になつた

精米所の強盜
眞犯人の捜査立直し

京城阿峴町一七七、三和精米所に去る六月十七日侵入した怪盜は十五日東大門署に擧げられ犯行を自白したが、同精米所に八月引續き二回に亘つて押入つた強盜も同人の仕業ではないかと睨み主人と被害者の首實檢の結果、有力な證言で强盜團の一味に入ると、同人は强盜の件を頑強に否定し續け、またこれといふ傍證も得られず、漸く嫌疑も薄らいだので京城署では方針を變へ眞犯人の捜査に手を出して再び活動を開始した

漢江で溺死

京城府杏林町一三〇洋服仕立職人金鳳起君（二〇）は十七日午後三時頃友人二人と漢江人道橋附近でボート遊びをしてゐるうち過つて顚覆したが水泳を知らなかつたため溺死した

幼兒慘死

十六日午前十一時ごろ慶州發釜山行列車が松亭驛進入の際慶南東萊郡機張面松亭里李浩根（二）が列車に轢ねられ即死◇十七日午前八時半京城大島町三六先で桃花町柳福禮さん（三）は朝日タクシー京九一八六號に刎ねとばされ左足に全治一週間の負傷

賞金も六萬圓 京城秋競馬
來月十八日から開催

非常時局に直面し軍馬の必要益々迫りつゝあるが、本府の馬政大計畫に順應する朝鮮競馬倶樂部では、この際馬政を一般に普及せしむるため來月十八日から十月三日までのうち八日間新設町常設競馬場で、秋季競馬會を開催することゝなつた、この八日間に出馬數は四百二十頭、一日平均十二競馬でその賞金は六萬圓に及んでゐる

優良國產 東洋時計 記念品・贈答品に最好適 全國到る所の時計店にあり

全國中等野球

【甲子園電話】全國中等野球第五日、臭港中學對平安中學の試合は午後（?）平安先攻で開始、十一對十で臭港勝つ

臭港	3	5	1	0	0	0	0	0	2A	11A
平安（先）	0	0	0	0	2	3	1	4	0	10

中京商業對慶應商工の試合は零時半より慶應先攻で開始、十一回の補回戰を演じ、二A對一で中京勝つ

中京	0	1	0	0	0	0	0	0	0	0	1A	2A
慶應（先）	0	0	0	0	0	0	0	0	1	0	0	1

浦川中學對鷲峯中學の試合は午後三時から鷲峯先攻で開始、四A對二で浦川勝つ

浦川	0	0	0	0	4	0	0	A		4A
鷲峯（先）	0	0	0	0	0	0	0	2	0	2

亂痴氣騷ぎ 無一文
叩き大工の罪

世を擧げての非常時にこれはまた不心得も甚だしい話、京城府大島町一五ノ一四佐藤文次郎方山田鼎生れの大田陽一（三〇）といふ叩き大工さんは何をむほん氣を起したものか、十五日夜十時ごろ彌生町六の貸座敷金波樓に登樓、田三代子、順子こと倂井つや、お染こと賀茂長子、伊藤たみの三名の娼妓を相手に飲めや唄への大どんちゃん騷ぎで、散々ば大盡風を吹かした揚句の翌朝、さて卅二圓十錢の勘定となるや懷中無一文、その上『さあ突くなり斬るなりどうとでもしろ』との大見得に突き出されて龍山署の豚箱入り

京日發聲ニュース

事變第九報（上海事變）
十二の廿四報と 共に明治座封切

◇圖を掲げて寫る

【十二の廿四報內容】
正義の劍
◇勇猛を衝いて第一線をにらむ皇の第一師團（壯々峠グライダア）
◇日本選手權水上競技（明治神宮プール）
◇ナチス青年のモーターサイクル訓練（中部ドイツ）

話題特急

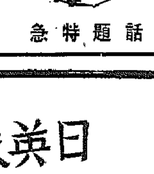

☆……十六日夜、京城昌信町二八八內外酒店で飲むほどに、醉ふほどに、スッカリ上機嫌になつて樂酒の盃を重ねてゐた男、大虎になつた揚句、猫撫で聲で『この百圓札をお前にやるから』と酌婦を口說きにかゝつた

☆……ところへ表を通りかゝつた東大門署員『こいつ怪しいぞ』と踏み込んで見ると、汗を流して口說き落しに夢中の男が手にしてゐるのは何とルーブル紙幣

☆……酒代八圓四十錢を拂へる本當のお金はビタ一文もない

☆……忽ち御用となつて本署へひかれて行つたが、この心臟に毛の生えた大虎は新設町三七三金源成（三〇）である

☆……【珍名辭典】明治町樂劇院に萬年虎奇碧さん

けふの天氣

曇りことによると小雨（きのふの最高溫度三二度五）

三菱モートル
油の減らない 密封ベアリング附
各馬力在庫豐富 型錄進呈
三菱商事株式會社 三菱電機株式會社

日英米佛特許
よくて廉く 高尚な色調
パイロット高級インキ 2オンス入 ¥.20
日本特許 八八八四七號
英國特許 三八七八四四號
米國特許 二〇〇八六二〇號
佛國特許 七三二五七〇號

富士見丘音樂寮開設お知せ
場所 帝都電車遊谷驛下井之頭公園驛中間富士見丘驛下車約二町 杉並區上高井戶町五丁目
主人朝倉昇が、平調地方事務局長を最後として、退官致すまで十有三年の永きに亘つて朝鮮の皆樣にお世話になりました。退官致しまして家族のもの共が東京に引上げましたため遂に朝鮮の皆樣に御別れ申すことゝなりましたが、御記憶下さい…八月下旬引き移ることとなりました。東京に御勉強のお嬢樣方にて、御監督に御心配の方はお利用下さい成べく自然に致しまして、費用を節約致すつもりであります。お庭は相當に廣く、理想的な田園地と思ひます。目下のところでは六、七名乃至十名の方が寄宿出來る設備であります。何卒お利用下さい
東京市杉並區東田町二丁目一五〇
上野音樂學校 立身 朝倉光子
元石川縣女子師範第一高女敎諭

安くて書きよい
百パーセント 耐久萬年筆
發賣元 株式會社 服部洋行

ガラス MITAMASA SERVICE GLASS ミタマサ 京城本町二ノ一九

桃屋の花らっきょう
夏の食卓に 消化を扶け食慾を增進す
デパート及食料品店にあり

第十五回決算公告
貸借對照表（昭和十二年六月三十日現在）

資產ノ部	圓
未拂込株金	三七五,〇〇〇·〇〇
預金及現金	[illegible]
有價證券	[illegible]
身元保證ニ預リ有價證券	[illegible]
不動產	[illegible]
什器	[illegible]
未收保險料	[illegible]
代理店及再保險貸	[illegible]
特約會社ヨリ貸	[illegible]
假拂金	[illegible]
供託金	[illegible]
計	[illegible]

負債ノ部	圓
株金	[illegible]
法定準備金	[illegible]
特別積立金	[illegible]
責任準備金	[illegible]
支拂備金	[illegible]
退職慰勞基金	[illegible]
他會社ヨリ借	[illegible]
特約會社ヨリ借	[illegible]
社員身元保證金	[illegible]
未拂配當金	[illegible]
假受金	[illegible]
利益金	[illegible]
計	[illegible]

利益金處分	圓
法定準備金	[illegible]
株主配當金（年八分）	[illegible]
役員賞與金	[illegible]
退職慰勞基金	[illegible]
別途積立金	[illegible]
特別積立金	[illegible]
後期繰越金	[illegible]

昭和十二年八月十八日
朝鮮火災海上保險株式會社

土地賣却廣告
李錫公家事務所

花柳病專門
淋疾 理學的療法
黴毒
黃金町二丁目（三井物產橫入） 塩井醫院

京日案內
五號活字十五字詰一回五行一圓五十錢 增料金は前納の事

貸倉 貸事務所 貸家 十二 寫眞機 貸家 女事務員 事務員 カメラ

特別案內
採用 英文速記者 若干名、英文タイピスト 若干名
傭員採用 大阪商船會社京城支店

妻 【2】

小島政二郎作 ・宮田重雄繪

寢耳に水 (二)

まあ、父は何を云ふのだらう。話が餘りに自分の身の上に急轉直下して來たので、鈴子は目を丸くして父の顔をまじ〳〵と見守る外はなかつた。

女學校を出たばかりの娘に、どうすれば、新らしい商賣を始める資金など云ふ多額な金が拵へられるのだらう。

『お父さん、私なんかにそんなお金が出來ると思つて入らつしやるの?』

鈴子は、父の非常識に驚く前に、わが家の沒落の悲しみの爲めに、父は頭がどうかしたのではあるまいかと疑はずにはゐられなかつた。

『そりや出來るとも。出來るから頼むのだ。』

『まあ、どうして私にそんなお金が出來るかしら。私には全然想像も附かないわ。』

この世に、そんな魔術のやうな手段があるのだらうか。

『無論、非常手段に訴へなければならないが――』

父はなぜか苦しさうな影のやうな薄い笑ひを顔に漂はしながら云つた。

『非常手段にもせよ、本當にお父さん?私にお金を拵へる方法があるの?』

『あるとも。』

父はさう云つたまゝ、しかし、すぐにはその方法を説明しなかつた。

『どんな方法?云つて頂戴。』

『飽までも非常手段だと云ふことを忘れずに聞いてくれなくちや困るよ。親の口からは云ひにくいことなんだから――』

『……』

父が云ひ澁れば云ひ澁る程、鈴子には愈々分らなかつた。分らなければ分らない程、不安に心臓が動悸を打つた。

『分らないかな鈴子?』

嘲るやうにさう云つて、祖獸らす鈍のやうな微笑を漂はしてゐる父の顔が、不思議に鈴子の目に狡猾な色に艶觸して來た。

『分らないわ。』

すると父は突然顔から笑ひを消して、

『この際、どうしてもお前の體で千圓ばかり拵へて貰ひたいのだよ。』

『まあ、千圓?』

何か知らず、鈴子は物に襲はれたやうに、身内がサッと蒼ざめるやうな感じにヒヤリとしながら、さう聞き返した。

『うむ。つまり體をうつて金に替へるのだ。』

『まあ――』

父の云ふ意味がやつと分ると同時に、父の眼に、鈴子は何時しかの惡人しさに、鈴子は全身がワナ〳〵顫へて來た。

同時に、怒りが彼女の五體に燃え上つた。

『お父さん、何ぼ何でも、あんまりです。そんなことが親として子にとても要求出來たものだ。さう云はうとしたが、流石に父を眞向から鞭打つやうな氣がして彼女は口惜し淚が二つの目に溢れて來た。

『いや、お前の怒るのも、さらさら無理とは思はない。しかし、一家のために、苦界に身を沈めたと云ふ話は、昔からない例ぢやない。みんな孝行の娘はしたことだ。』

『まあ、情ないことを仰しやるわ。』

ラヂオ

おはなし (6・30) 兵隊さんと進君 田淵きよ子

田淵きよ子さんは色々な童話やお話を澤山書いて居らつしやる方、皆様も何處かで讀んだ事がおありかも知れませんね、同

田淵さんは子供の時間の放送は初めてです

皆さんは此度の日本がどんなに大變な時になつてゐるか御存じですね。それから支那で御國のため一生懸命働いて居らつしやる兵隊さん方のこともご存知ですね。兵隊さんは百三十度もある暑いところで、飲み水さへも思ふ存分いただけず汗とあぶらと虫にせめられながらも只お國のためにと思ふ心で一生懸命働いてゐて下さることを考へますと、何と御禮を申し上げてよいか分りませんね。戰地にお出でになる兵隊さんを皆さんも心から御見送りしてゐらつしやることでせう。元氣のいゝ進君も勿論送りました「大好きな兵隊さん」その兵隊さんにお手紙を上げたり慰問袋を兵隊さんとお話をすることはどんなに嬉しいことか分りません。今日も日の丸の旗を持つて元氣よく驛に出かけました。さて進君はどんな風にお見送りをしたのでせうか、或日或時のスケッチです

時局講演 (七・三〇) 北支に使して 歩兵中佐 渡邊祐之介

皇軍は大命を拜し軍旗を奉じて、北支の野に駒を進め、東洋永遠の平和建設のため一大聖戰に邁進して居る。我忠勇義烈なる第一線將兵は、一死君國に殉ずるを以て軍人最大の名譽と心得、命令一下水火尚辭せざるの決意を以て、獻身報國の誠を致しつゝある。永年に亘る深刻な排日教育を根底とし増長、傲日、暴虐至らざるなき暴戻支那軍を、一大膺懲に粉碎して、所謂對支問題を根本的に解決し、日支間の暗雲を排除して以て「明朗亞細亞を建設するに非ざれば斷じて止まず」の決意を固め、突然として炎天下に勇猛邁進を續けつゝある第一線將兵の姿は誠に壯烈である。私は「北支に使して」親しく見聞したる皇軍、將兵の勇猛、堂々たる皇軍の威容、烈々たる盡忠の精神に觸れ、全身の熱血たぎるの感激を覺えた。今茲に之を國民に傳へ、壯烈なる銃後の後援に對して、深甚の感謝の意を表すると共に、益々一致結束撃滅を克服し、明朗亞細亞建設の聖業に一層の努力を拂はれ度いと思ひます

軍歌

合唱 大日本聯合合唱團 吹奏樂 東京市新和健兒團 伴奏 音樂隊 指揮 伊藤隆一

一、日本陸軍の歌 陸軍省制作土井晩翠作詞 陸軍戸山學校軍樂隊作曲

明治天皇御諭の、五條の教かしこみて、永く祖國の守たれ、旗も旭日のしるしたる、わが陸軍の健男兒 蹂躙の利劍ふりかざし、無道を懲てるわが歴史、日清日露戰役の、先の光榮輝として、あゝ皇國のため萬年 夫天意瞞旅順口、同胞數萬犯き血を、灑ぎし處そこにして、その實結びて滿洲の、その曉々の旭日照る

二、日本海々戰 大和田建樹作詞 瀨戸口藤吉作曲

風霆さらに凝けし、東亞の空に擧れんとき、進退ともに義によりて、生きて光榮のため勤め、死して護國の靈たらむ 後略

海路一萬五千餘浬、萬苦を忍び東洋に、最後の勝敗決せんと、寄せ來し敵こそ健氣なれ 時維れ三十八年の、五月も深き二十七日、敵艦見ゆとの警報に、勇み立ちたる我が艦隊 早くも根據地後にして、旗艦皇國を先頭に、荒波を、蹴立てゝ進む日本海 頃しも午後の一時半 霧の絶間を見渡せば、敵艦合せて約四十、二列の縱陣作りつゝ、對馬の沖にさしかゝる 後略

浪花節 (八・五〇) (上) 血煙高田の馬場 春野百合子

江戸八丁堀に道場を開く菅野六郎右衛門は甥安兵衛に道場を讓つたが、安兵衛は元來酒が好きで、そのため門人を追ひ拂つて家を賣り毎日酒を飲み歩き、附合へも盡きて仕方なく、喧嘩があれば仲裁して酒にありつき、喧嘩があればまた酒にありつく、人稱して喧嘩安兵衛呑んだくれの安兵衛、喧嘩安兵衛とあだ名をつけた

けふもけふとてほろ醉機嫌で千鳥足で八丁堀水谷町大家五兵衛の店に歸つてくれ、伯父上からの御書面、封を押しきつて息もつかせず讀んでびつくり、村上兄弟の恨みをうけ、高田の馬場にて、伯父上は試合の眞最中、こりや斯うしては居られぬと、赤鞘かついで高田の馬場を目指して一走り

天然記念物 (十) 静岡の巻 (六・〇〇) 杉本順一

静岡縣下で内務省又は文部省から天然記念物として指定を受けたものは二十件ありますが、その内で植物に關するものが十一件あります。その内で日本で一、二といはれる巨樹名木について二、三申上げることにいたしませう

ラヂオ・プロ

十八日(水) 第一放送

◎番組中▲を附せるは中等野球休止の場合中繼

午前六時(東)ラヂオ體操
同六時二五分(東)全國ニュース
同六時三〇分(東)速成佛語講座(十二)
同七時 今日の天氣見込
同七時一分(京)朝の修養 日本高僧傳 眞宗(五) 禿氏祐祥
同七時二〇分(東)ラヂオ體操
同八時五〇分(大)全國中等野球
同九時二〇分(城)氣象通報
▲同九時四五分(城)料理獻立
▲同九時五五分(東)家庭メモ
▲同一〇時三〇分(東)婦人の時間 桐原葆見
▲同一一時一五分 復習の時間 成瀬 獸
正午(東)時報外
▲午後零時五分(大)吹奏樂 大阪市音樂隊
▲同零時二五分(東)國民歌謠
同零時三〇分(東)ニュース
同零時五〇分(東)ラヂオ體操
同四時 ニュース(氣象通報・釜山・淸津)
同六時(郵)天然記念物めぐり(十)静岡縣下の天然記念物について 静岡縣天然記念物調査員 杉本順一
同六時三〇分(城)お話 兵隊さんと進君(京城・平壤) 田淵きよ子
同六時三〇分 兒童劇(釜山)散りゆく櫻 釜山第四小學校職員兒童 指揮 平山良波
同六時三〇分(淸津)武勇物語 古賀聯隊長 奈良島研堂
同六時五〇分(東)コドモの新聞
同六時五五分(東)カレントトピックス
同七時 ニュース外
同七時三〇分(城)講演(京城・釜山)北支に使して 陸軍歩兵中佐 渡邊祐之助
同七時三〇分 時局講演(平壤)時局に對する國民の覺悟 平南警察部長 瀨戸道一
同七時三〇分 講演(淸津)北鮮の鰮漁業 咸北水產試驗場長 脉田孫一
同八時(東)連續講談 田宮坊太郎(第一席) 神田伯龍
同八時二〇分(東)軍歌 合唱 大日本聯合合唱團 吹奏樂伴奏 東京市新和健兒團音樂隊 指揮 伊藤隆一 一、日本陸軍の歌 二、日本海々戰 三、飛行第四聯隊 四、勝鬨行進曲 五、獨立守備隊の歌 六、新戰場 七、誰れ大空
同八時五〇分(東)連續浪花節 血煙高田の馬場(上) 春野百合子
同九時三〇分(東)時報外
同九時五〇分(城)地方へのニュース(朝鮮語・釜山・淸津)
同一〇時(城)地方へのニュース レコード(京城は第二放送)

第二放送

午前一一時一五分 復習の時間 成瀬 獸
午後零時五分 御詠寺御詞と伴唱 超永學
同六時三〇分 お話 朴 勝斗
同七時 夏期ラヂオ大學 金 晋 燮
同八時 講演 黄 基 淑
同八時三〇分(東)軍歌
同八時五〇分 船唄外 全 光 恭
同九時一五分 回心曲 金 諱 男

あすの聞き物 十九日(木)

午後二時(城)國威宣揚新朝鮮北支事變戰沒者慰靈祭實況(第二放送、京城、平壤)京城若獅山博文寺より中繼
同七時三〇分(東)講演
同八時(東)連續講談 田宮坊太郎(第二席) 神田伯龍
同八時三〇分(東)長唄
同八時五五分(東)連續浪花節 血煙高田の馬場(下) 春野百合子

古日特選棋譜 (2)

八段 高部道平
五段(先番) 小澤了正

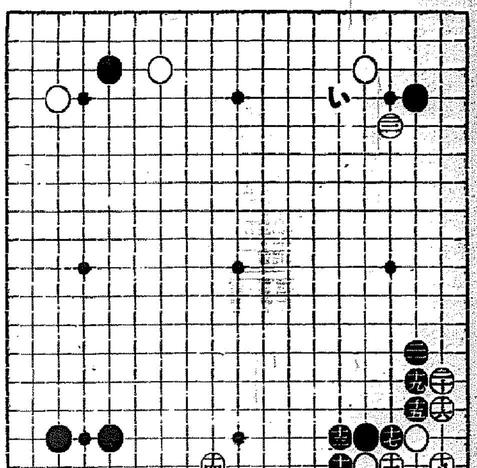

黑十一より白二十二迄

成る程ネ 覆面道入

澁い顔て禮讃

昨日の譜面は白十迄。本日は黑十一と始り黑十一は以下黑十三の時、昨日の參考圖の如く、白十四を黑十五のすぐ左なら、黑は十四と打つて、一勢左右に黑地と小澤君が喜ぶところ。處が白に十四と臨機應變に打たれて、成る程ネ、と小澤君は澁い顔で敵を禮讃する

參考圖の推移

小澤君一寸意表をつかれた形。殊に黑一と白六との關係が黑に惡い。それは白十四に、黑十五以下二十一迄は定石だが、次いで白に二十二と掛られ、そして明日、黑が左の參考圖のやうに二十五までだと、何も白に二十五の頭を押付けられ、要するに中央に白模樣の上、その進路が黑二十一の方を薄くする結果となり、黑の敗因ならうと云ふわけである

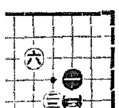

別途考案中

其處で白廿二に、黑は參考圖に示す通り黑廿五迄の定石は打てないから、定石以外の別途の受方を必要とする立場になつたが、この際に定石を外して良い方法はないことは自明の理である。そこで黑は今だから必ずや黑は不利を招くことやどう受けたものかと、腕組みして考へ中である

提供好參考

しかし白廿二と成つて、黑一と出た先手の効力は半減もしない。先づ一割位の減少で勝敗には關係がない。處で黑十五を二十一子と黑(い)と、その得失も黑にあつて、小澤君にはあとから氣のつくテンカン病だが、讀者諸君の好參考にならう。

朝鮮郵船定期出帆
乘客貨物中食付
東京行 關門、名古屋、淸水、横濱、東京 金泉丸 八月十六日
阪神行 濟江丸 八月廿一日
三角行 博多、長崎、鹿兒島、錦江丸 八月十九日
上海行 釜山、濟津、湧山、上海 釜山丸 八月十八日
商島行 芝罘、大連、商島 會寧丸 八月十九日
近海郵船仁川出帆
基隆行 釜山、大連、維基、高尾 岐阜丸 八月二十日
沿岸郵船出帆
海州行 春園丸 八月廿六日
沿岸船 臨時出帆 延邱島臨時出帆
鎭江行 毎月十回往復 龍湖島寄港
仙峯行 錦陽丸 任致丸
牧港、九陽島白石浦臨時寄港 毎日出帆 勝律 富田浦
第一潮運丸長谷川丸
朝鮮郵船株式會社代理店
日本郵船株式會社代理店
近海郵船株式會社代理店
大連汽船株式會社代理店
朝鮮運送株式會社 仁川支店回漕部
電話(長)一〇〇四番 沿岸部八〇番

朝鮮汽船出帆廣告
一、釜山出帆
麗水行(急行)毎日 午前十時 午後八時
麗水行 毎日 夜十二時
島山行(急行)毎日 午後一時 午後七時 午後二時
木浦行 各港寄港毎日 午前九時
元山行(急行)月四回 午前九時
慶尚島行 五月中一日 十日 二十日
長延行 五月中一日 十一日 十六日 午前九時
竹邊行 午後九時 毎日 夜十二時
九龍浦行 大邱(?)出帆
濟州島行
釜山行各港寄港 毎日午後九時 毎日午後五時
元山出帆
釜山行 (急行)月廿回 夜半十二時

阿波共同汽船出帆
海威衛、芝罘、大連行
利通號 八月十八日午前時入港 八月十八日午後時出港
第三共同丸 八月十九日午前時入港 八月十九日午後時出港
鎭南浦、大連、天津行
長山丸 (大連直航) 八月廿三日午後時入港 八月廿四日午前時出港
第三壽丸 月 日 月 日
▲朝鮮鐵道局指定 鮮車連絡運賃貨物取扱店 乘客切符發賣所 京城三越支店内 ジャパン・ツーリスト・ビューロー 案内所
代理店 仁川府海岸町 野口商會 電話二四番・一七三番

專賣特許パパイン酵素と アルモンドの相乘威力!

とにかく良く効く

1 ニキビ どんな惡性のものでも溶けて跡となつてしまひ、肌を荒すことなく連用すれば二度と出來ないといふ強み!

2 ソバカス シミが取れる位ですからソバカスはより早く治ります。しかしニキビの様にすぐは治りませんが効目は確!

3 日ヤケ 日やけ、潮やけ、水やけはソバカスを治す力からすればそれこそ朝飯前位のやさしさです。もう秋が來る!

アモンパパヤは最新式バニシングでありますむせかへるやうな南國調の芳香!肌色の爽やかな感觸!數々の治療効果の外に、白粉下として申分のない化粧効果が知らず識らずのうちに愛用となり連用となりその日〳〵が樂しく過せるクレームです。極く小量の使用で効く様になつてゐますから經濟的に言つても實に良く出來てゐます。姉妹品の洗粉を洗顔毎にお使ひになれば効目はうんと早く強くなるやうになつてゐます。

見本進呈 手取り早い證據は之に限ります。三錢切手を入れて左記へお申込み下さい。新しい説明書付ですぐ郵呈します。

むづかしく言へば原料が最近化學的に立證し而も製法が特殊技術特許だから、見かけの類似品があつても效目では斷然比較にならぬ程良く效くわけ!

お待遠様でした

初めてお試しになる方は、先づ一號一個三十錢 二瓶目からは、二號強度一個八十錢をお使ひになりますと良くその効目が判りお化粧が樂しみになつてきます

藥用クレーム アモンパパヤ

懸賞尋ネ人當籤發表

⊙一等當籤 天然ダイヤモンド二分強入 プラチナ臺の豪華指輪
秋田縣長野町館見内字百寺 戸嶋要律子様
和歌山市湊町十七番地 垣内アイ子様
埼玉縣北葛飾郡南櫻井村 小嶋千代子様

⊙二等當籤 龜甲型切子彩色文字板 婦人用最新流行腕時計
【東京】羽田ヨシ・鈴木菊子・佐久間與三郎・齋藤トシ子・十倉富子・御子柴惠子【千葉】堅間さき【栃木】荒牧彌・中村なか【愛知】平松喜子・三浦はる子・吉田久代【福井】舟木チエ【大阪】樋家吉一【兵庫】栗原治子【福岡】中嶋君子【大連】稲富惠【熊本】稲田かね【朝鮮】關貞子【朝鮮】疏田セイ 敬稱略

⊙三等(幸運者氏名略) 特選眞岡浴衣地 百名様

⊙四等(正解者全部へ) 藥用アモンパパヤ洗粉

新記録を作つた大多數の御應募を厚く御禮申上げます。約束の規定によりこの計劃を完了しました ▲課題の正解は「アモ」であります ▲去る七日本舗に於て所轄警察官並に各新聞社員立會の上嚴正に審査の結果、公正な抽籤會を執行。▲賞品は全部發送ずみですが四等だけは全店を擧げて目下發送中。

東京市神田區松住町 株式會社 杉田商店 三十五番

藥用 アモンパパヤ洗粉

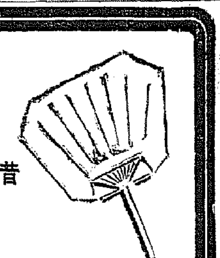

胸やけ・キミツ・胃痛に
ノルモザン錠
制酸と鎭痛 胃酸過多の治療
武田發賣

この一罐で―
赤ちゃんの夏をすが〳〵しくしてあげて下さい
各地藥店にあり 廿錢・五十錢・一圓
アセモ・タダレに
シッカロール
和光堂

三度の食事 一度の通じ これが健康人の常則です
鹽野製品
下劑は ラキサトール錠
晩のんで朝通じる

煙草のむなら
スモカを使へ

スモカは主として喫煙家の歯磨です 故にスモカを使へば歯の黒いヤニがらき取れます
そして喫煙家ならずとも誰もの歯を純な白さに輝かします
スモカは過度の喫煙から來る口中の荒れ!臭ひ!食慾の不進!それを防いで口腔を常に正しい狀態に置きます
スモカの粉末には適度の潤ひを與へてあります それは無駄な散亂を防ぐためです
一人一罐の使用量は約一ヶ月強 それ以上の消費は濫費です!

煙草化粧品店にあり定價十五錢

●頭腦過勞者の必携藥! ノーシン●

全 嶋谷汽船定期出帆
×印八樺太行 大連直行(三等七圓) 仁川出帆代理店日鮮海運株式會社 電話九〇番
天海丸 八月十九日
朝海丸 八月九日
裏日本、北海道、樺太行
×印樺太行(各地急行)
護衛施設完備ス
切符發賣所國記各代理店並各地ジャパンツーリストビユロー
鎭南浦出帆代理店朝鮮海運出張所
仁川出帆代理店日鮮海運株式會社 電話五三九番
天海丸 八月廿三日
朝海丸 八月十四日 電話五〇番
群山出帆 代理店 群山海運會社 電話一四番
天海丸 八月廿五日
朝海丸 八月十六日
木浦出帆 代理店日鮮海運出張所 電話八四番
朝海丸 八月十七日
釜山出帆 代理店 澤山兄弟商會 電話四〇〇八番
朝海丸 八月十八日
浦項出帆 代理店 浦項運輸會社 電話一二番
天海丸 八月廿七日
朝海丸 八月十九日
内地寄港地、境、宮津、新潟、舞鶴、新舞鶴、敦賀、伏木、船川、函館、小樽、大泊、眞岡
朝海丸 八月廿日
各驛命令航路 北海道―北海線
北陸、北海道行
春日
雄基出帆 代理店 國際運輸支店
羅津出帆 代理店 八月十一日 電話二七番 國際運輸支店
淸津出帆 代理店 八月十一日 國際運輸支店 電話一八番
城津出帆 代理店 八月十二日 北鮮商船組 電話一三番
西湖津出帆 代理店 八月十三日 富田商會 電話一八番
元山出帆 代理店 八月十四日 朝鮮運送支店 電話一〇番
内地寄港地 伏木、新潟、酒木、船川、淸森、函館、小樽 八月十六日
◇各船共最新式優秀貨客船ニシテ案内書進呈 本社及代理店へ御申越アリ次第各號航路案内書御送リ致シマス・尚出帆時日ニ就テハ都度最寄ノ代理店ニ御照會被下度候
嶋谷汽船株式會社 神戸市神戸區明石町

內鮮運輸航出帆
阪神行
桐丸 八月三日
阪神直航行 八月四日
阪神直航行 芙蓉丸 八月五日
各船共場合ニ依リ關門瀨戸内海寄港仕ル可ク候
仁港町四丁目 大和組回漕部 電話一一〇〇番 現場七〇三五七番

朝鮮郵船定期航路廣告
黄海線 毎日往復 寄港―三陟、大湖芝、大串
代理店 瑞山宗堂運送
德島線 仁川發午前九時 寄港―三陟、内里
代理店瑞山安興自動車運送
唐津線 隔日往復 寄港―雲霧
代理店 唐津運送
仙峯線 隔日往復 寄港―唐津、孔浦里、唐元湯
代理店 合德運送
温陽線 月八回 寄港―牙元浦、舊浦
代理店 白石浦運送
海州線 海州發午前八時 仁川發午前八時
代理店 海州運輸株式會社
甕津、唐津、仙峯、温陽各線ニ限リ仁川出帆(干潮二時間前、満潮二時間前トス)
仁川府港町一丁目五番地
株式會社 朝鮮海洋社 電話二〇一番(營業・運輸)

仁川港出帆豫定
阪神行汽船之部
大新丸 八月十三日 十三日
阪神、京濱行
瑞春丸 八月十八日 二十日
關門又ハ阪神行補助帆船之部
第八若吉丸 八月十日 十一日
第五永德丸 八月十一日 十二日
關門又ハ阪神行
辰馬汽船株式會社仁川代理店
仁川府本町四丁目二番地
株式會社 朝日組回漕部 電話八二番 九六四番 五二九番 桑港 現場 五一六番 五七五番

尼崎汽船出帆
群山、不之關、阪神行 九州丸 八月十三日 十四日
木浦、阪神行 玉榮丸 八月十四日 十五日
群山、木浦、阪神行 西鳳丸 八月十六日 十七日
阪神行 伏見丸 八月十九日 二十日
右之通ニ御座候間精々御利用願上候
仁川府海岸町 合名會社尼崎汽船部代理店
高杉商店回漕部 電話 一〇三番 (出荷係專用電話) 入荷係電話五九番

大阪商船出帆
◎内、鮮 連絡優秀船
北鮮門司阪神急行
淸津正午發 羅津前日發 門司着 翌々日正午
大興丸 八月十九日
龍興丸 月 日
洛東丸 月 日
河南丸 八月廿八日
北鮮臺灣行 淸津、羅津、城津、興南、元山、博多、長崎、鹿兒島、基隆、高雄行
大連内地直行 日滿連絡毎日發
大連線 三月中 門司發 毎日午前十時
門司發 神戸 大連着 翌々日午前
朝鮮、滿州國鐵道運賃割引(切符發賣)
熱田丸 吉林丸 黑龍丸 うらる丸 瑞穗丸 扶桑丸 ばいかる丸 あめりか丸 しとる丸 八月 日
門司基隆直行 内臺連絡定期船
門司發正午
高砂丸 八月廿五日
高千穗丸 八月廿九日
蓬萊丸 八月廿一日
(基隆發毎日午後一時)
門司より神戸行大型船便多數あり
(案内書進呈)
京城府南大門通三丁目一〇六
東京火災内
大阪商船株式會社 京城支店 電話本局長一〇三〇番
鮮内代理店・案内所
仁川 慶田組
釜山 釜山商船組
羅南 國際運輸會社
ジャパンツーリストビユーロー案内所 京城三越・釜山三中井・平壤三中井・安東大和橋

支那空軍爆撃下の大上海

京城日報

昭和十二年八月十八日（明治卅九年八月十七日第三種郵便物認可）

號外

京城府太平通一丁目
發行所 合資會社 京城日報社
電話本局 2 一八八番
振替京城 三〇〇番
編輯兼發行人 兒島 吉治
印刷人 小川 〔?〕之介

寄贈
12.8.23
帝國圖書館

十四日、血迷へる支那軍は突如上海に無軌道の大あばれを演じた、これら寫眞は無軌道支那空軍爆撃下に恐怖の都市と化した慘澹たる大上海のクローズ・アップである

（いづれも十四日午後）寫眞【1】爆撃されたカセイ・ホテルの慘狀【2】米國アジア石油會社タンクの火災【3】支那空軍襲來【4 支那便衣隊員逮捕【5】支那空軍襲來に支那避難民雪崩れを打つて租界内に流れ込む（ガーデン・ブリツヂにて）

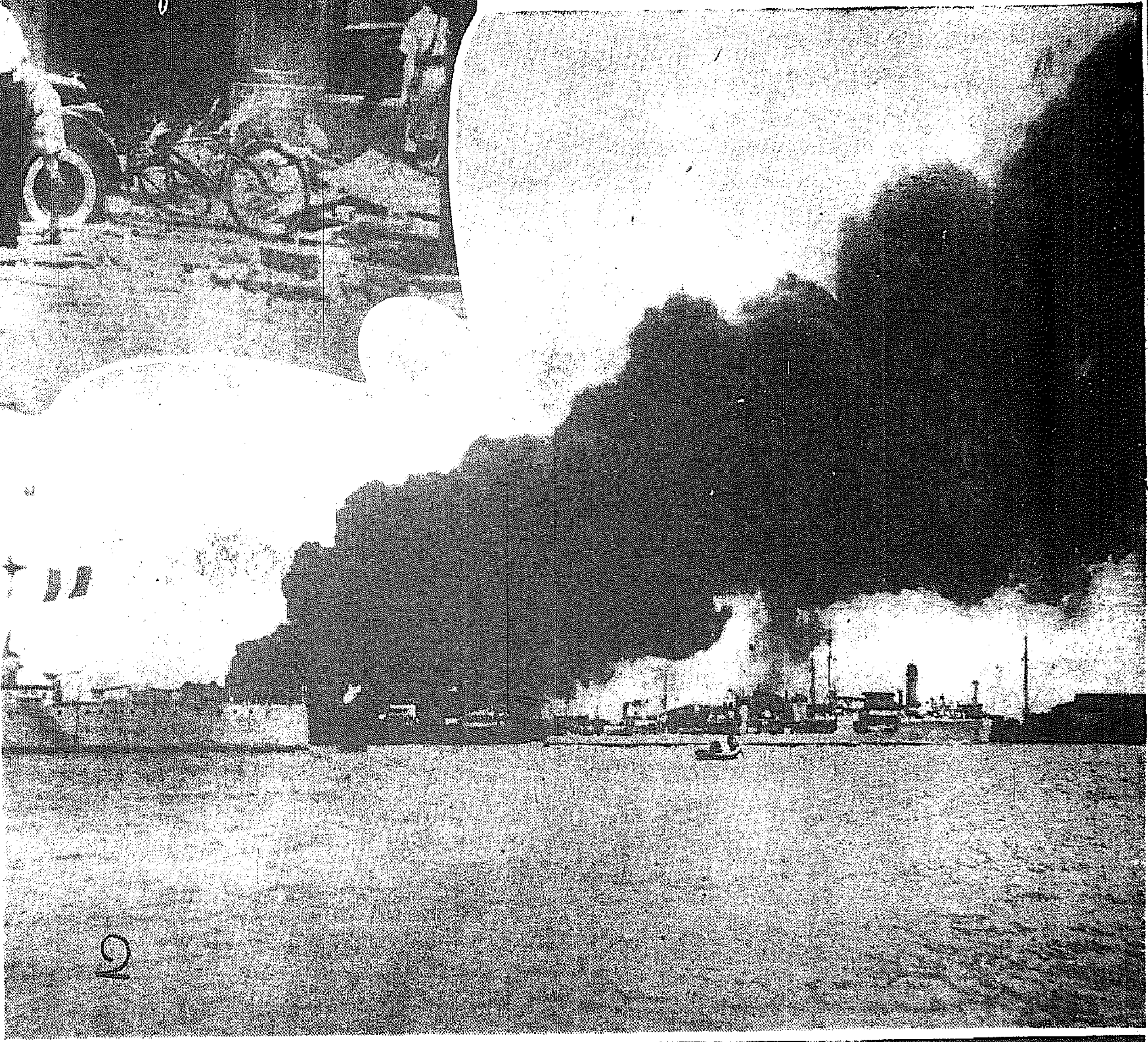

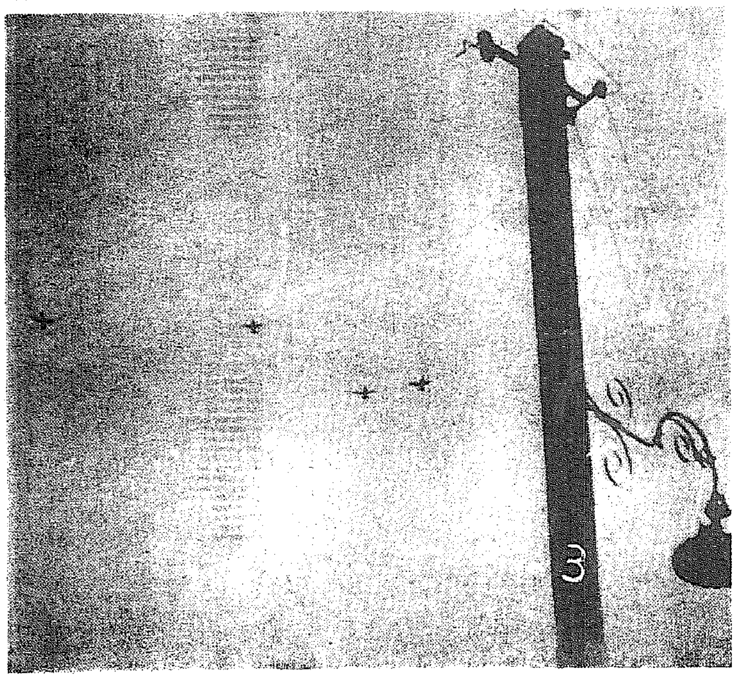

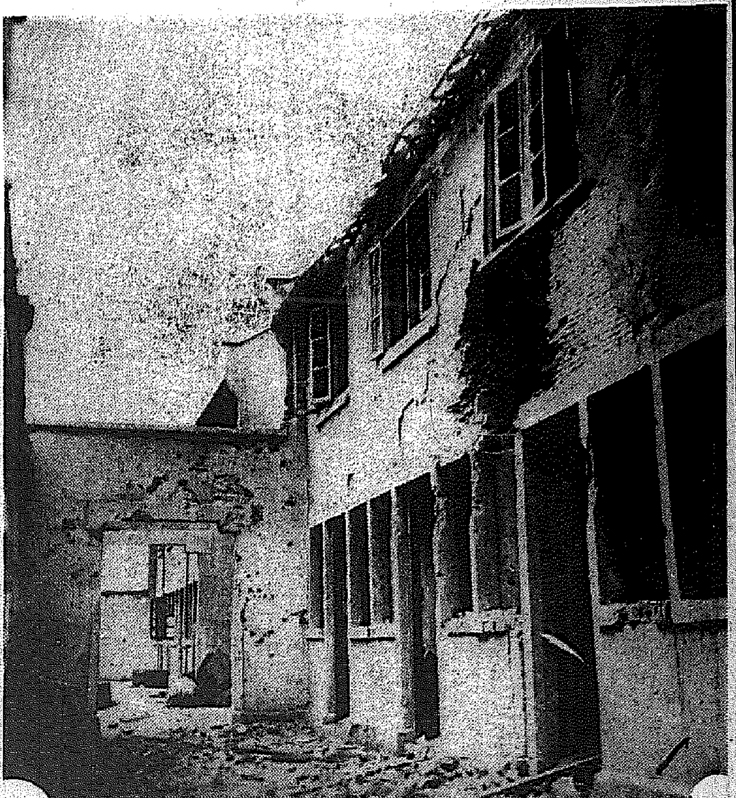

【寫眞說明】【1】敵彈に見舞はれた公大紡【2】下流を封鎖された黃浦江【3】北四川路前線のわが土嚢構築と自警團【4】パレスホテルの慘狀（いづれも十四日午後）

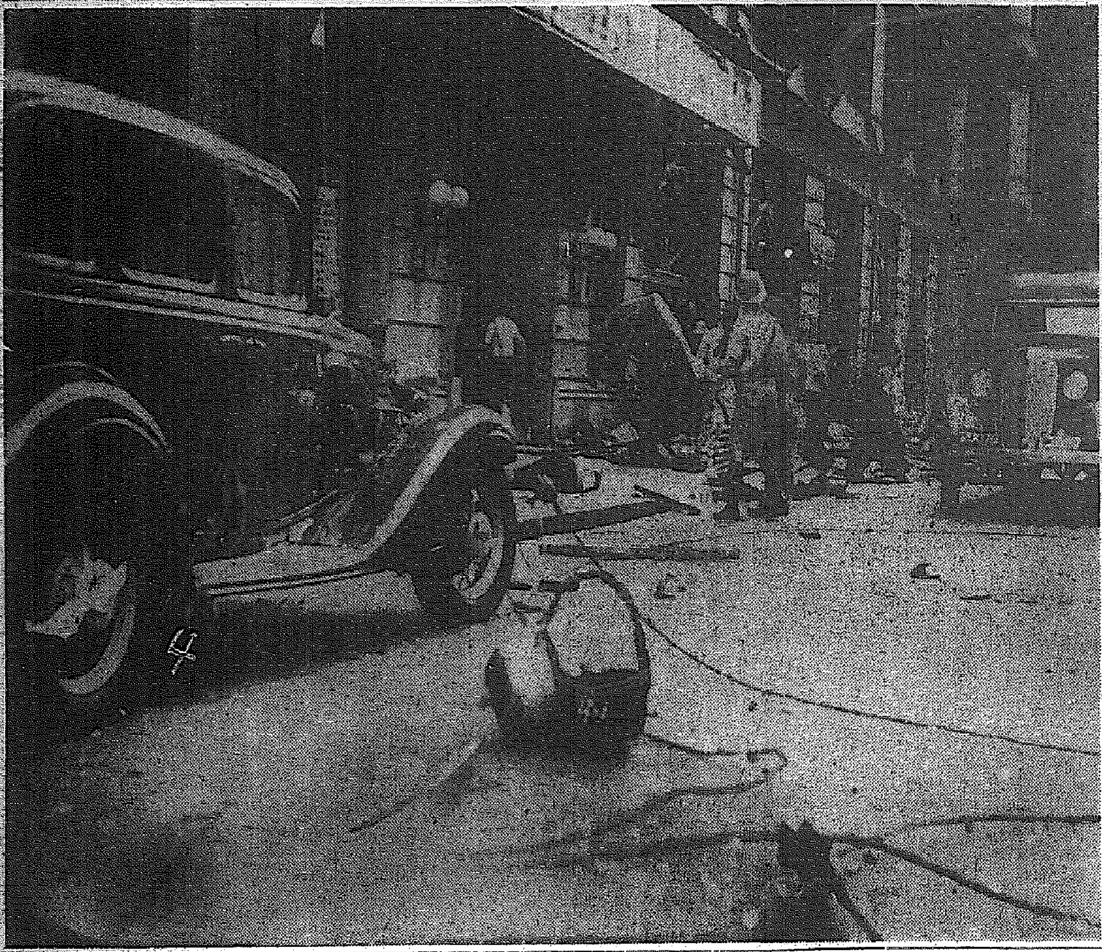

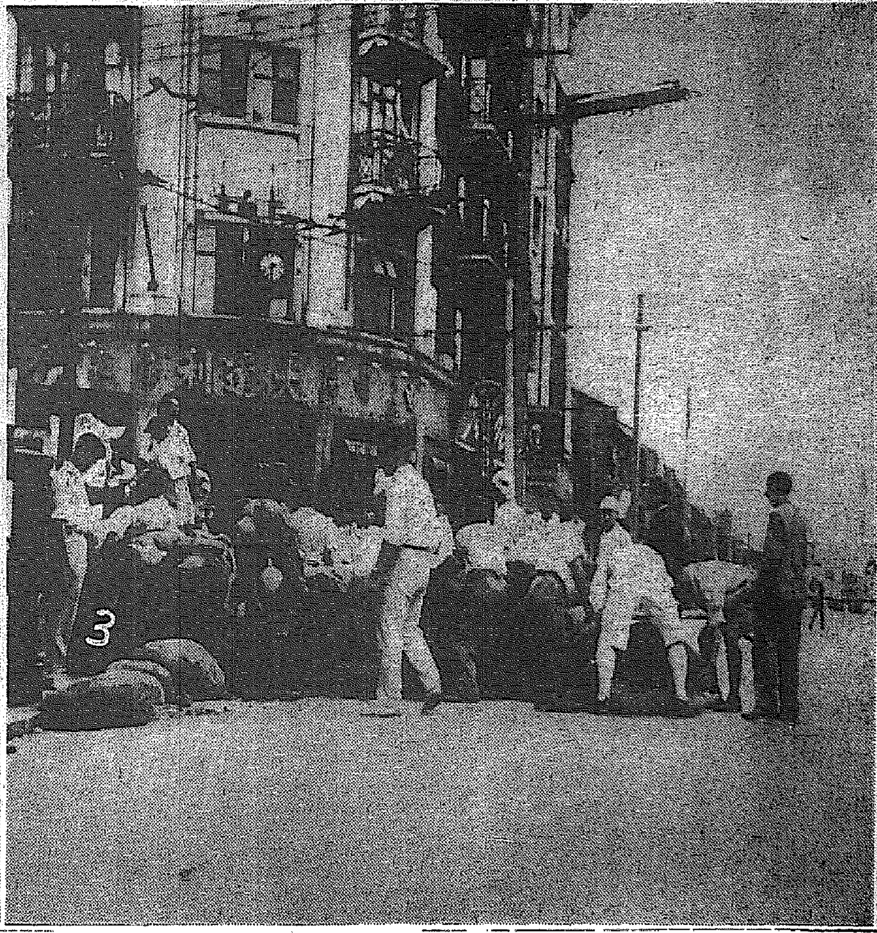

長崎、上海兩船に邦人婦女子乘込む

口々に空襲の恐しさを語る

【上海十八日同盟】最近まで上海に踏み止つて自己の務めを果たさんと健氣にも心構へてゐた邦人婦女子は十六日夜來敵彈が虹口の中心地區に集中して落下、婦女子の收容所にまで大穴があけられた外、折角七百名纏つて避難してゐた中部小學校にまで敵彈が落下し更に十七日にも東部地區に敵彈が落下するのでいよいよ婦女子を避難せしめようといふことに決定、十七日夜これら婦女子は不安の一夜をビスア・アパートにつめこまれて明かしたが十八日上海來航の長崎丸と同夜出帆の上海丸で歸國せしめることになつた、兩船が午前九時入港すれば待ち構へた婦女子は後から後からつめかけ足の踏み入れる隙もないケビンは勿論喫煙室、散步甲板までぎつしり詰め込まれた避難民で身動きならぬ程であるこれら婦女子は聲をひそめ空襲の恐しさを今更のやうに語り合ひ戰亂の巷から無事故國に歸れることを喜び合ひ、他方警備に殘る夫や父親の安全を祈願する思ひと睡眠不足に顏はむくんでゐた

公大部隊の活躍

戰友の血吹雪を浴びて奮戰

租界の護り固し

【上海十八日同盟】我軍の見事な閘北殲滅に募れた十七日は揚樹浦東部方面の邦人が續々虹口方面に避難を開始した、我陣の殲滅に打擊を受けたのであらうあの飽なき敵の砲擊は一つも聞えないのみか敵機も見えず街

戰の

は開戰以來の靜寂さを見せてゐたしかしこの頃租界突破を企圖する敵軍は我軍の支へに崩れて來た、浦東よりの攻擊に制せられ遂に防禦手薄の東部方面楊樹浦一帶に雪崩を打つて逃げ込まうとしてゐる、東部公大紡第一工場を守る我が公大部隊はこの敵の猛擊に身を以て防禦俄然火を吐くやうな激戰が展開された、銃砲聲は夜明と共に益々激化我死力を盡して闘ひ遂に敵の重圍に陷り一時危險を傳へられたが勇猛果敢な我が陸戰隊は江上より射擊す我が軍艦の援護砲擊の下に戰友の血吹雪を浴びて奮戰、十八日未明遂に目に餘る敵の大部隊を擊退かくて悲壯な敵軍の跳躍に任すか否かの生死の境に立つてゐた租界の護りは遂に固かつたのだ、この英雄部隊に捧げる賛辭の言葉を記者は知らぬ、激戰十二時間、十八日の朝明ければ勝鬨と共に先づ光輝ある東部戰線の英雄公大部隊を訪れた、夜は全く明け離れ黃浦江の彼方に我が軍を祝福するかのやうに輝かしい旭が昇り始めた、素晴しいばかりだ、午前五時半陽光を一杯浴びながら我が空軍は後から後からと○機編隊で虹口上空に姿を見せる轟々たる爆音が街に響き渡れば邦人の顏には安堵の色が一杯に漲り渡つた、時に午前九時三十分

勇士の氏名

【上海十八日同盟】去る十七日北停車場爆擊の際ガソリンタンクを敵彈に受けながら壯烈に浦東の○○附近に不時着陣歿した我が○○戰線の勇士は操縱士一等航空兵曹（頭部重傷）松村春一、搭乘者兵曹長倉田吉一、三等航空兵曹諸田外男の三氏でその沈着振りは絶讃されてゐる

英五相會議

【ロンドン十七日同盟】イギリスの緊急五相會議は十七日午後四時より外務省で開會、地中海並に極東の情勢につき前後二時間に亘り協議した、極東の事態については居留民保護並にイギリスの權益擁護につき適當の手段をとるに決定した、但し極東問題についてはイギリス輿論の不安一掃を目標として非公式聲明を發する程度に止まり、特に日本を目標とした決定はない模樣である、聲明の決定內容は左の通りである

一、最近地中海において潛水艦の商船攻擊事件頻々として發生してみるに鑑み、萬一イギリス商船が攻擊された場合はイギリス艦隊は右潛水艦に對して反擊を加へる

一、上海の事態に對しては平和的解決のため、更にイギリス居留民保護及び在支利權確保のためあらゆる手段を盡す

フランス租界內で邦人二名襲はる

一名死亡、一名重傷

【上海十八日同盟】今朝七時半頃フランス租界グロヴナ・ハウス附近において二名の日本人が支那人暴民に襲はれ一名死亡、一名は重傷を負ひ目下フランス租界工部局警察に收容され手當を受けつゝある、また南京路でも今朝邦人一名がピストルで毆打され卽死した、目下の所調査困難、氏名不明

上海戰況（武官室發表）

わが航空兵の沈勇

【上海十八日同盟至急報】午前十一時十五分海軍武官室發表

一、今朝海軍○○隊飛行機は龍華飛行場、中國航空公司格納庫に支那軍用機數台あるを認め直ちにこれを爆擊潰滅せしめたり

一、昨日午後四時半頃○○、○○の○○○機は北停車場西引込線に敵の列車を認め直ちに急降下爆彈を投下、一彈にして粉碎し次いで一彈を北停車場に投下引揚げんとせし際地上凡そ三百米まで降下せるため敵の猛烈な射擊に遭ひ一彈は燃料タンクに當り燃料を噴出せるため直ちに不時着を決意、軍艦○○附近の浦東側陸上に不時着せる所直ちに支那側暴民が包圍したるを以てピストルによりこれを薙ぎ倒し重要書類搬出の上悠々飛行機に點火これを燃燒せしめ軍艦○○に收容せられたり

一、目下黃浦江上は敵の不逞艇の妄動に備へるため十數艘の警戒艇を出し警戒中不審なる船は全部檢査中なり

一、昨日閘北戰線において我が軍前方を彷徨中の八十八師將校一名未計生一名を逮捕取調べた所食糧窮乏し第一線を彷徨食糧品を物色中なること自供せり

一、我が空爆により南昌飛行場格納庫の飛行機は悉く爆破され目下飛行場は收拾すべからざる狀態を呈せり

この號外は本紙に再錄いたしません

日本留學出身者を片端しから銃殺

廣東軍當局の暴擧

【香港十八日同盟】日本居留民及び總領事館員等の總引揚げで極度の不安に陷つた廣東軍當局は十七日中山大學、省政府、第四路軍、綏靖公署等に勤務の日本留學出身の文官八十餘名を突如檢擧し銃殺或は嚴罰に處しつゝあり、十八日正午までの銃殺者は十名に上った